REVISTA DE BADALONA

Periòdic independent d'informació

Any XLVII — Dimarts, 19 de maig de 1987 — Núm. 2.790 — II Època — Preu: 65 ptes.

Malgrat alguns rumors

Badalona, seu del bàsquet'92

El Badalona amb un peu a Tercera

gestoria carpio

Assessoria Laboral - Fiscal - Comptable - Obertures de Comerços i Indústries - Tramitació d'Automòbils i Transports - Assegurances Generals

Ignasi Iglesias, 7 — BADALONA
Tels. 389 59 42 - 384 25 54

Antonio Poch Caballeria

PROFESOR MERCANTIL
CENSOR DE CUENTAS-AUDITOR

ASESORAMIENTO CONTABLE
Y FISCAL DE EMPRESAS

Tel. 389 50 00 - 389 52 00
San Pedro, 94 BADALONA

Asesoría Laboral, Fiscal y Administrativa
Días de visita: Lunes, Miércoles y Viernes
Horas covenidas de 17 a 19
Av. Martín Pujol, 260, entl.
Tel. 389 19 62 - 389 15 62 - BADALONA

Assessoria
Fiscal Laboral
Barrera — Bertran
Sant Joaquim, 35 - 1er.
(costat estació RENFE)
Tel. 389 45 58 — BADALONA

ASESORIA
JORGE FILELLA MAS
Graduado Social (Col. nº 1051)
Asesor Técnico Tributario (Asoc. nº 11)
Administrador de Fincas (Col. nº 11771)
Agente de Seguros (Col. nº 5824)
Fluvià, 64, 3º, 2ª
Teléfonos 389 11 58 - 389 17 62
08911 BADALONA

Assessoria
JOAQUIM SALVAT
Graduat Social - Perit Mercantil/Assessor Fiscal - Habilitat de la Seguretat Social - Administració de Finques - Agent Lliure d'Assegurances - Col.legiat
Francesc Layret, 164
Tels. 389 28 04 (3 línies)

grup|3

Gabinet de professionals

Francesc Layret, 2, 1º
Telèfon 384 48 11 - BADALONA

ASSESORAMENT GENERAL D'EMPRESES

Assessoria GRUP - 3, S.A.
Fiscal - Comptable - Laboral - Assegurances generals

ASSESSORIA TÉCNICA LABORAL
Ricardo Mas Albis
graduat social
Declaracions de Renta - Seguretat Social
Pensions - Recursos i demandes Magistratura
CONSULTA: Tardes de 4 a 9 Excepte dissabtes
DESPATX: Guixeres, 29 (prop plaça Pep Ventura)
Tel. 388 19 51 - BADALONA

Gestoría Sanjuan
Titular Colegiado
Declaración de Renta - Laboral - Fiscal
— Seguros sociales y generales
— Aperturas de industrias y comercios
— Constitución de sociedades
— Tráfico
— Tarjetas transportes y periódicas
Toda clase de trámites en organismos oficiales
León, 21, ático 1ª - Tel. 384 20 11 BADALONA

Frederic Agulló i Bofill
Graduat Social
ASSESSORIA LABORAL - FISCAL
Coll i Pujol, 76
Telèfon 387 51 99
08915 BADALONA
Horari de 4 a 8 tarda

Juan Carrasco Torrecillas
Assessor Fiscal Tributari
associat nº 337
Guifré, 340
Tel. 388 20 54 08912 BADALONA

ASESORIA
SEGURMAR

Fiscal-Contable
Administració de Finques
Seguros Generals
Declaració de Renta

JOAN ROSELLÓ BROSSA
Santa Madrona, 105, 1º - Tel. 384 02 36

Puente
Assessoria
Laboral i Fiscal

Puente
Corredors
d'Assegurances

- Av. Martí Pujol, 143, pis
08912 Badalona
Tels. * 389 21 95 - 389 19 00 - 389 29 08

GESTORIA GABINET D'ASSESSORAMENT

JAUME MONTSERRAT i VIVES
Gestor Administratiu Col.legiat - Assessor Fiscal
Agent de la Propietat Immobiliària
Administrador de Finques

FISCAL COMPTABLE
JURIDIC LABORAL
IMMOBILIARI ASSEGURANÇA

Tel. 387 66 45 - BADALONA (Barcelona)
Plaça Baró de Maldà, 3 bis - Apartat 190

montserrat

Telèfon 399 49 11 BADALONA (Barcelona)
Bufalá, 23, 1.er - Apartat 190

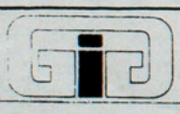

GAINTEC®
INGENIERIA
Vía Augusta, 29, Entlo., 1.ª BADALONA
Teléfono 389 40 37

ASESORIA LABORAL — ADMINISTRATIVA
«BERENGUER»
DECLARACIONES RENTA a partir 1-4-87.
Tramites Laborales y Administrativos.
Mossèn Antón Romeu, 56 Eº B. Tel. 384 26 51 - 384 27 00
Información Sr. Guirado

Protestes aïllades d'alguns veïns

La polèmica plaça de Trafalgar va ser inaugurada enmig d'una festa popular

La polèmica plaça de Trafalgar, situada al bell mig del barri de Llefià, fou inaugurada dissabte passat enmig d'una festa popular a la qual hi varen assistir el president de la Corporació Metropolitana de Barcelona (CMB), Pasqual Maragall; l'alcalde de Barcelona, Joan Blanch, i nombrosos veïns. La construcció d'aquesta plaça va enfrontar durant alguns mesos de l'any passat l'Ajuntament amb alguns sectors veïnals que s'oposaven al projecte d'urbanització aprovat. Els enfrontaments passats es varen traduir dissabte en moments de tensió, provocats per un reduïts grups de veïns que varen escampar fulls on es podien llegir frases com **«a palos han conseguido los viales»** i fotografies dels enfrontaments de la policia amb els veïns als mesos de febrer i març de l'any passat. Per la seva banda, una furgoneta amb el rètol d'Iniciativa per Catalunya anunciava un acte polític de l'endemà, diumenge.

Un espai urbanitzat

La nova plaça de Trafalgar és una rambla plena de palmeres, amb una pèrgola i una torre amb rellotge, bancs i una esplanada amb gronxadors per la quitxalla. El cost total de les obres ha estat en aquesta primera fase de cent cinquanta-cinc milions de pessetes, dels quals la CMB n'ha pagat cent quaranta i la resta els ha posat l'Ajuntament.

Durant l'acte d'inauguració, Pasqual Maragall va reconèixer que **«aquesta inauguració és quelcom més que això, perquè són molts anys d'espera. Aquí va haver-hi molta lluita i l'alcalde de Badalona va saber agafar la via correcta. La plaça de Trafalgar significa una victòria sobre la poca qualitat de vida i el mal urbanisme, i per tant una victòria de Llefià. Aquesta plaça és tot un símbol»**. L'alcalde, Joan Blanch digué que **«ara Badalona té dues rambles. La plaça de Trafalgar és una de les banderes de l'urbanisme de Badalona. És una plaça molt aconseguida, una rambla on venir a passejar i descansar. Voldria que fos una rambleta de la concòrdia entre tots, perquè s'ha fet pensant en el servei dels ciutadans i perquè també és un espai de comunicació. La plaça de Trafalgar significa un increment de la qualitat de vida de Badalona»**.

Els vials laterals

Les protestes dels veïns, que el seu dia membres de l'equip de govern varen qualificar de provocadores per determinats interessos polítics, es varen centrar en els vials laterals de la plaça. Aquests vials formen part del futur Passeig de Dalt, que serà una via d'enllaç entre els barris que hi ha per sobre de l'autopista i que ara es troben incomunicats. Els vials desembocaran a la gran rotonda prèvia al Pont del Molinet, que dissabte passat Pasqual Maragall va recórrer a pas lleuger, donant mostres d'una envejable forma física, i envoltat de nens que volien jugar a pilota amb ell, entre ells els seu fill Guillem.

Els veïns es varen oposar a la construcció d'aquests vials, que equiparaven a un cinturó de ronda, la qual cosa va originar les protestes. Posteriorment les queixes es varen transformar en enfrontaments entre els veïns i la guàrdia urbana. Durant uns mesos les obres es varen fer amb forta protecció policial. El que popularment era conegut a la ciutat com «la batalla de Trafalgar» va significar que grups de veïns es concentressin cada tarda a la plaça, durant força setmanes, per demanar la paralització del projecte i el soterrament dels vials. Per la seva part, membre de l'equip de govern municipal també feien guàrdia cada dia a la plaça, encara que en un altre extrem, amb l'ànim d'explicar el projecte als veïns.

Un cop ja s'ha inaugurat la plaça de Trafalgar, aquesta obra, la més polèmica de l'actual legislatura, és l'estandart de l'urbanisme realitzat per l'Ajuntament de Badalona en els darrers quatre anys. **—JORDI MARTÍ. Fotos: Benet Garriga**

REVISTA DE BADALONA

Membre de l'Associació Catalana de la Premsa Comarcal

Edita: **Edicions Badalonines, S.A.** President-director: **Estanis Alcover i Martí.**
Redacció, Administració, Publicitat i Fotocomposició: **Canonge Baranera, 64. 1er.**
Telèfon: 389 41 58*. 08911-Badalona
Impressors: **Novell, Badalona.** Dipòsit Legal: B-1.384 - 1960.

La línia de pensament de REVISTA DE BADALONA és independent i no accepta necessàriament com a seves les idees que es reflecteixen en els articles, col.laboracions i cartes publicades en les seves pàgines, sinó que en tot moment la Direcció respecta la llibertat d'expressió dels comentaristes. L'opinió de REVISTA DE BADALONA s'expressa només en els editorials.

REVISTA DE BADALONA agraeix totes les col.laboracions espontànies, però no mantindrà correspondència amb els seus autors, ni seran retornats els originals no publicats. Les cartes al director no hauran de sobrepassar d'un foli mecanografiat a doble espai, i en tot cas —encara que es vulgui la seva inserció amb pseudònim— hauran de venir signades de puny i lletra de l'autor, fent saber el seu domicili i el número del seu Document d'Identitat, i, a ésser possible, el telèfon.

Llibres

«Una dinámica de paz»

En una coedició de «Hogar del Libro» i el «Centro Unesco de Cataluña», acaba de sortir a la venda un llibret titulat «Una dinámica de paz», original de Jean Chevalier, en traducció castellana de Vicenç Pagès i Jordà.

Quan el món es debat en la recerca d'una pau que ja ens sembla impossible, immersos més cada dia en conflictes bèl.lics que no semblen tenir final, ens sembla molt interessant l'aparició d'aquesta obra, la qual ha de ser considerada com un document concloent que hauria de ser adoptat per a tothom com a llibre de capçalera i de lectura obligada.— S.

«Els hereus de la terra»

Amb motiu de la Festa del Llibre, el 23 d'abril, apareix **«Els hereus de la terra»**, novel.la original del Manuel Bofarull, que resultà la guanyadora del Premi Sant Joan de Novel.la Catalana atorgat el 30 d'octubre de l'any passat, i que serà distribuïda entre els clients i amics de la Caixa d'Estalvis de Sabadell. A part de l'edició que efectua l'entitat, se'n fa una altra de comercial per a la seva distribució a través dels circuits normals de venda.

«Els hereus de la terra» explica la història i els fets de guerra del guerriller abosolutista Joan Romagosa (1971-1834), que arribà a ser mariscal de camp. Fa referència a les lluites que en el denominat «trienni liberal» desencadenaren els partidaris de Ferran VII, entre els quals destacà l'al.ludit Joan de Romagosa, fill de la Bisbal del Penedès, que capitanejava els escamots que corrien per la zona tot recuperant els pobles ocupats pels lliberals.

Més enllà de la rigorosa documentació històrica que conté, «Els hereus de la terra» destaca pels seus valors literaris. L'acció i el personatge són descrits per un home del poble, Pau Nin i Manyer, amb un llenguatge planer, vivament descriptiu. El narrador, coprotagonista, company i servidor de l'heroi, mostra aquest i les seves peripècies des d'un punt de vista casolà, antiheroic i immediat; i ofereix així el veritable perfil humà del personatge.

El seu autor, Manuel Bofarull i Terradas, nasqué a Badalona l'any 1923. Amb arrels familiars a la comarca del Penedès, col.labora en qüestions d'història comarcal com a membre de l'Institut d'Estudis Penedesencs, i ha elaborat treballs sobre diversoso temes. REVISTA DE BADALONA, en la seva edició de dia 14 de novembre darrer, dedicà un ampli espai, les dues planes centrals, a comentar tant l'obra premiada i que ara es publica, com la figura del seu autor.— S.

«Cien ideas»

Han sortit dos nous volums de la col.lecció «100 ideas», que publica l'editorial «La Llar del Llibre», de Barcelona. Aquests dos nous volums, els números 3 i 26, porten, respectivament, els títols de **«Trabajos en yeso»** i **«Papel pegado»**. Hi ha publicats ja, a més dels dos recents, els volums números 4, 6, 13, 14, 17, 19, 24 i 25, cosa que significa que ara ja són deu els títols de la col.lecció, que és de gran interès per a mestres monitors, pares i educadors en general. Són moltes les escoles que tenen reservat a la seva biblioteca un lloc destacat per als trenta títols de la col.lecció.— S.

Qüestions de llenguatge

La cinquena porta té doble pany

Alguna vegada hem parlat dels adjectius numerals que indiquen quantitat exacta. A més d'aquests adjectius numerals, anomenats **cardinals**, hi ha els **ordinals**, que indiquen el lloc que ocupa en una sèrie ordenada allò que designa el nom: **primer** dia, **tercer** lloc, **cinquè** curs... Mentre que la major part dels numerals cardinals són invariable (**quatre** botons, **quatre** cintes; **trenta** llibres, **trenta** llibretes), tots els numerals ordinals són variables: **segon** pis, **segona** porta; **quart** seient, **quarta** fila; **setè** curs,**setena** promoció... També tenen plural —**tercers** cursos, **segones** files—, per bé que només se solen dir en singular.

Els adjectiu ordinals són aquests: **primer/primera, segon/segona, tercer/tercera, quart/quarta;** a partir d'aquí es formen amb els cardinals afegint-hi la terminació **-è: cinquè, sisè, setè, vuitè, novè, desè, onzè, dotzè, tretzè, catorzè, quinzè, sisè, dissetè, divuitè, dinovè, vintè, vint-i-unè, vint-i-dosè, vint-i-tresè... trentè, trenta-unè, trenta-dosè... quarantè, cinquantè,** etc.

El femení es fa afegint **-na —cinquena, sisena, setena, vuitena...**— i els plurals afegint **-ns/-nes —cinquens/cinquenes, sisens/sisenes, setens/setenes...**— igual que els altres adjectius no numerals acabats en vocal tònica (serè, serena, serens, serenes; rodó, rodona, rodons, rodones).

Encara hi ha altres de numerals. Els **partitius** indiquen una part o fracció. L'únic adjectiu partitiu pròpiament dit és **mig**, que fa el femení **mitjà** i els plurals **mitjos/mitges (mig** pa, **mitja** jornada). Els altres partitius els usem generalment substantivats i complementen el nom amb la preposició **de: un terç de** pastís, **un quart** o **un quarter de** pollastre; **un cinquè del** sou... També podem servirnos del femení com a adjectiu del nom **part: una quarta part de** dia, **una cinquena part dels** diners... A partir de **cinquè/cinquena,** els partitius es fan amb les terminacions **-è/-ena** com els ordinals. Els partitius **desè, centè i milè** adopten també les formes **dècim, centèsim i mil.lèsim,** que són més usades.

Finalment, hi ha els numerals **múltiples,** que indiquen una quantitat multiplicada: una distància **doble,** un **triple** negoci... A partir del **triple —quàdruple, quíntuple, sèxtuple, sèptuple...**— són poc usats (diem «una distància quatre vegades més llarga», «una faldilla cinc vegades més cara», etc).

DE DEPARTAMENT DE CULTURA CATALANA DEL CIC

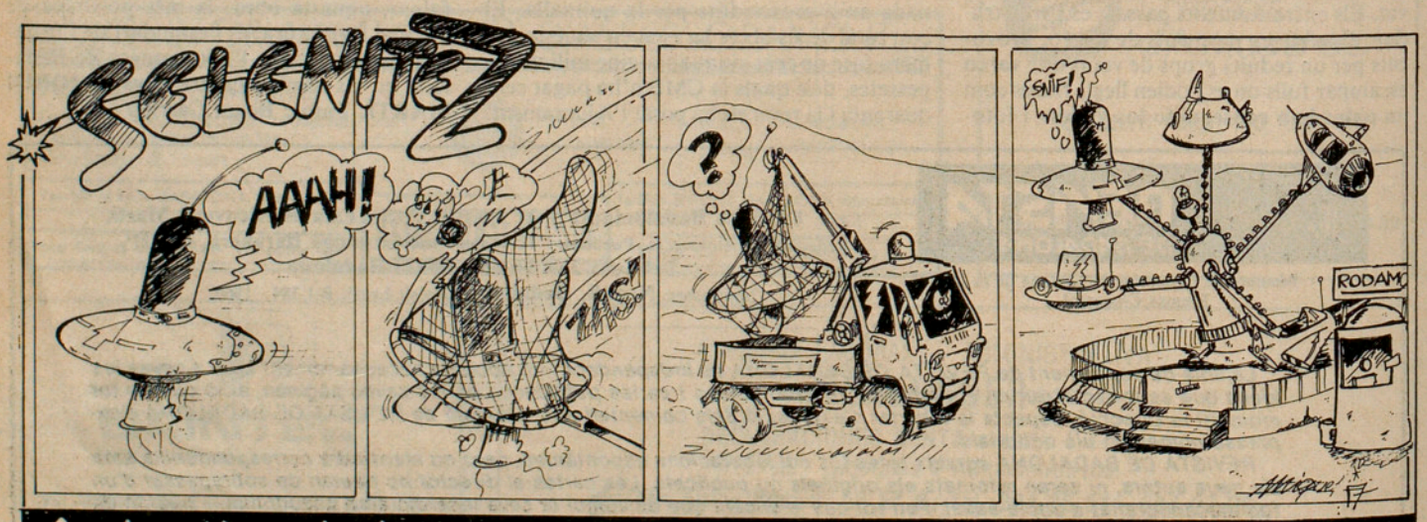

Cuando considere que la publicidad es necesaria, nosotros se la haremos efectiva Equipo K Tel. 203·21·50

Renúncia a ser escriptors catalans

Ens dol i ens queixem dels escriptors que, per naixença o per convivència, podrien ser considerats catalans, però escriuen les seves obres en castellà. I ens dol encara més quan han escrit en català i de sobte es despengen fent el canvi. Alguns, quan se'ls qüestiona l'actitud, esdevenen terriblement mal educats i contesten amb exabruptes. Però, en general, donen raons de difusió. O que sempre han pensat i escrit en castellà.

En tot cas, sempre preval la llibertat personal de l'escriptor. A nosaltres, els catalans, l'argument ens fa efecte perquè entra en els nostres cànons mentals això de respectar la llibertat dels altres. Si d'alguna cosa podem vanagloriar-nos sense reserves és d'això. Quan hi ha una discussió amb criteris contraposats sempre trobem un bon punt final: que cadascú pensi com vulgui.

Precisament per això l'escriptor que escriu en castellà, si resideix habitualment a Catalunya, ha d'admetre que hi hagi un gruix considerable de ciutadans que siguin lliures de pensar que si ell escriu en castellà es desvincula de la literatura catalana. Per més que els temes, els ambients i les circumstàncies s'incrustin en la realitat catalana. No n'hi ha prou, perquè el fonamental és la llengua. I fins i tot han d'admetre l'opinió dels qui consideren que abandonar o no escriure en català és una traïció. La llibertat ha de ser pels dos costats.

Però com pot contrarestar-se tot això? Com canviar aquests comportaments? El camí és, com en tot, molt llarg. Però el podríem resumir en el fet que la societat catalana sigui capaç d'exercir una pressió lingüística efectiva. Tota la resta es reduirà a tenir molta raó però poca efectivitat o a fer-se mala sang, també sense efectivitat. La pressió lingüística ha de ser ambiental i de mercat. I es pdorà exercir en la mesura que eixamplem l'espai lingüístic, això és, si aconseguim que els mapes lingüístics siguin mapes reals, que es corresponguin amb la realitat. És molt diferent dir que la població dels territoris de llengua catalana és de deu milions d'habitants de dir que hi ha deu milions de catalanoparlants, que, a més, són possibles lectors. I aquesta conquesta es farà progressivament si l'escola, els instituts i les universitats es guanyen radicalment pel català. Aleshores, no solament s'ampliarà la base de lectors —pressió de mercat—, sinó que la societat catalanoparlant farà de filtre de les actituds d'infidelitat lingüística al territori on es viu —pressió psicològica—.

Perquè no ens enganyéssim. A hores d'ara els escriptors que viuen a Catalunya ja saben el que han de saber. Però si no són capaços de suportar cap càrrega social, si no són capaços de fer un esforç creatiu per utilitzar la llengua catalana, si es consideren lliures de responsabilitat respecte al seu entorn, si volen viure així, alats, volàtils, històricament descol.locats, al marge de les reivindicacions d'una llengua que per sobreviure necessita la col.laboració de tots, si volen trair la irrevocable vocació d'estar al costat d'allò que és seu, sobretot si està en entredit, almenys que no tinguin la pretensió de ser comptats entre els escriptors catalans. Per més que visquin a Sant Gervasi.

JOSEP ESPAR I TICÓ

Abans de votar, reflexionem

S'aproxima la data de les eleccions per a la renovació del cartipàs del nostre Consistori. Es tracta, sens dubte, d'un moment polític rellevant.

«Justicia i Pau» de Badalona, que «no té altra funció que mantenir desvetllat l'ull de l'Església», vol dir una paraula que contribueixi a la presa de consciència de la ciutadania, que amb l'emissió del seu vot lliure exercita un dret i un deure.

Potser cal dir ben clar que «l'Església, per raó de la seva funció i competència, no es confon per res amb la comunitat política, ni està lligada amb cap sistema polític» (Concili Vaticà II.- Const.- «Gaudium et Spes», nº 76). Però els cristians, respectuosos del dret dels altres, també som ciutadans subjectes de responsabilitats polítiques. Considerem, per tant, que el servei a la cosa pública «és digne de lloança i consideració» (loc. cit., nº 75), i tant més honorable quan les persones que el presten procuren ser coherents entre el que personalment viuen, el que diuen i el que fan. En les persones que es manifesten cristianes s'hi ha de veure, encara més, que procuren traslluir vitalment les essències del misatge de l'Evangeli, sense ostentació vana, però fermament.

Cada dia que passa, l'opinió pública és més sensible a allò que podem anomenar els problemes de la persona; els que afecten la seva dignitat humana. Per això pensem que una política municipal progressiva ha de portar al compromís d'una actuació que procuri la sanitat del cos social ciutadà, preferentment la d'aquelles persones que han de suportar més feixugament el pes d'unes circumstàncies adverses.

Hi ha problemes majors, angoixants, que són al pensament de tots. La manca de treball arriba a minar el bon sentit del viure de moltes persones, ja que els hi és negat, pel que sigui, el dret a realitzar-se treballant. També molts ancians viuen arraconats, desassistits, com segregats del cos social; hom diria que no són «material polític aprofitable».

No hem de fer aquí un llistat dels problemes socials badalonins. Però potser cal dir que aquí hi ha bosses de misèria extremada; de fam real. Hi ha una pobresa vergonyant, desesperançada. Hi ha un greu problema de pol.lució ambiental, que mina la salut física de nuclis urbans sencers. Hi ha un dèficit d'estructures per tal que el jovent tingui un accés fàcil a l'exercici actiu de l'esport. Són ben visibles uns negocis floreixents d'entreteniment del jovent; però és igualment evident la migradesa de les instal.lacions culturals —públiques, i també privades— que els puguin oferir, generosament, quelcom de més positiu... Aquestes breus puntualitzacions són, evidentment, poca cosa més que el senyal de la marxa a la deriva d'un iceberg de carències.

No ignorem les dificultats que s'han d'experimentar en l'exercici d'una política municipal. Se'ns fa evident, també, que la relativitat d'uns mitjans pot frenar moltes inicitives i molts projectes. Reconeixem la complexitat d'una acció municipal que ha de contemplar, també, les exigències físiques d'una ciutat. Però creiem fermament que les de la «ciutat dels homes i de les dones» han de passar al davant: algunes ens semblen d'una urgència extremada.

S'acosten els dies de l'oferta política per part dels diversos sectors de la política local. Volem creure que aquesta oferta serà realista, honesta, feta pensant en allò que Badalona necessita prioritàriament, i en allò que pot ser assumit segons les possibilitats.

JUSTICIA I PAU

Amb un balanç d'aquests quatre anys de govern municipal

L'alcalde presenta la memòria municipal «Quatre anys decisius»»

L'alcalde de Badalona, Joan Blanch, ha presentat públicament la memòria de les activitats realitzades per l'Ajuntament durant els darrers quatre anys. Sota el títol de «**Quatre anys decisius**», la memòria fa una relació exhaustiva del que ha estat la gestió municipal en aquesta etapa. Consta de vuitantaquatre planes, il.lustrades a tot color, amb una portada en la qual s'hi veu la Rambla, i una contraportada on hi ha la plaça de Trafalgar. També hi ha una separata amb un plànol de la ciutat, molt detallat, i un ampli conjunt de fotografies, també a tot color, que recullen diversos aspectes de la gestió municipal. Se s'han fet uns quaranta mil exemplars, que seran repartits per totes les cases de la ciutat. L'Ajuntament enviarà casa per casa aquesta memòria, que l'alcalde presentà com «**un producte presentable, centrat en la gestió realitzada en equip i presidida per mi. Es tracta de fer una descripció del què és i del què ha fet l'Ajuntament**». Joan Blanch digué que el seu desig és que «**fos una memòria que no necessités presentació sinó que es presentés sola**». El llibret explica la feina realitzada, en diferents capítols i apartats, «**sempre amb l'objectiu que es vegés clar que el s'havia fet**».

«Quatre anys interessants»

Joan Blanch va fer, a preguntes dels periodistes, una qualificació d'aquests quatre anys de govern municipal presidit per ell, tot dient que «**han estat quatre anys interessants. Ha estat un govern que no s'ha estalviat cap problema, que ha entrat a fons en els temes**». Blanch digué que quan hi havia el govern minoritari socialista, «**va haver-hi un procés de negociació ample que sempre vàrem intentar que fos cap a totes les bandes. Va complir una etapa important de la ciutat en la qual vàrem intentar de negociar amb tothom. Amb CDC va ser més fàcil; hi havia una força que gairebé mai no emergia, que era Aliança Popular, i l'altra força que pràcticament s'autoexcloïa, que era el PSUC**».

Del govern de coalició socialista-convergent, Joan Blanch en digué que «**ha estat altament positiu per Badalona, perquè hem pogut tirar endavant els projectes que tots dos teníem i que coincidien en el que era fonamental. Han estat dues forces polítiques que han fet un govern estable, el qual ha estat sotmès a tensions externes, tensions que li venien de fora. S'han aguantat pressions socials en determinats moments, però tampoc no han estat tantes ni tan importants. Des del govern tots hem defensat els interessos generals de la ciutat**».

Campsa i Cros

A l'hora de valorar la feina feta des de l'Ajuntament, Joan Blanch esmentà «**la marxa de la Cros i de la Campsa. Aquests èxits són resultat del govern de coalició. La neteja de la platja també és important, perquè tot el que podíem fer s'ha fet; tenim una xarxa escolar completa; la piscina de Sistrells; una nova flota d'autobusos; la plaça de Trafalgar; la recuperació del Turó d'en Carig... Ens hem enfrontat als problemes i en alguns casos els hi hem donat solucions definitives, i en d'altres casos les hem apuntades**».

Pressupostos i participació ciutadana

Una de les crítiques més constants i dures de l'oposició municipal en aquests anys de govern socialista, primer, i de govern socialista-convergent, després, ha estat la política econòmica i l'aprovació dels pressupostos. L'alcalde va dir que «**la crítica entorn als pressupostos no té ni el més mínim fonament. La nostra obligació és invertir tant com es pugui en el marc de les lleis. L'Ajuntament de Badalona està dintre de la prudència i dintre del marc de les lleis. La política equivocada és la que s'hagués fet seguint els consells de l'oposició. Badalona ha rebut en aquests quatre anys una inversió global de tretze mil milions de pessetes. I això és molt important**».

L'oposició municipal també ha centrat les crítiques cap a la manca d'un reglament de participació ciutadana. Joan Blanch digué que «**en quatre anys hem tingut una relació molt fluïda i absolutament concordant amb la majoria d'associacions de la ciutat. Hem signat multitud d'acords i hem esmerçat recursos amb les associacions. La crítica és interessada i poc fundada. Hem defensat un projecte. Si no ens hem entès en el projecte, doncs no ens hem entès. Però la nostra voluntat ha estat de diàleg. Sense oblidar que això és una democràcia de tipus representatiu i mana qui té els vots del poble**».

Pactes futurs

A la pregunta de si després de les eleccions, i independentment dels resultats electorals, continuaria el pacte PSC-CDC, Joan Blanch digué que «**l'acord de govern és per aquest mandat. Hi ha condicions positives perquè pugui continuar en el futur. Però els partits no han tractat el tema. Espero que les relacions siguin tan bones durant la campanya electoral i a l'endemà del dia 10 de juny**». El portaveu convergent, Marcel Riera, digué que «**la valoració de CDC és positiva. El pacte es va decidir quan vàrem veure que a Badalona i a Convergència li interessava. Badalona hi ha sortit guanyant**». Marcel Riera digué que «**no hi ha hagut cap conversa entre els dos partits. CDC no té predisposició de pactar amb ningú, però estarem disposat a parlar amb qualsevol grup polític en base a l'interès que tenim perquè Badalona sigui ben governada i en base a la representació que Convergència obtingui el dia 10 de juny**». —**JORDI MARTÍ**

Sessió de la Comissió de Govern

Convenis per a vacances de joves

Divendres, a mig matí, es va reunir la Comissió de Govern municipal per tal de celebrar la seva sessió ordinària de cada setmana. Segons l'ordre del dia de la convocatòria oficial que va ser repartida, s'hi van tractar, entre d'altres, les qüestions següents:

AREA DE SERVEIS MUNICIPALS

Autoritzar el traspàs de la parada número 69, interior, del mercat Torner, destinada a la venda de conserves, a favor d'Olga Castillo i Navarro.

Autoritzar el traspàs, per cessió de la parada número 83, interior, del mercat Torner, destinada a la venda de peix, a favor de Mercè Macías i Martin.

Autoritzar el canvi de venda de fruita i verdura per la de venda de conserves, en les parades 53-54, interiors, del mercat Torner, de les quals n'és concessionària Margarida Rigau i Safont.

Encarregar treballs especials de neteja, els diumenges i dies festius, en el període d'abril a setembre d'enguany, per un import de 3.890.000 pessetes, a l'empresa «Fomento de Obras y Construcciones, S.A.» (FOCSA).

AREA DE FINANCES I REGIM INTERIOR

Estimar la reclamació formulada per Ramon Fusté i Pérez contra la liquidació que li ha estat lliurada per contribucions especials per les obres d'urbanització de l'avinguda del Maresme.

AREA D'URBANISME

Concedir llicència a «Catalana de Gas» per obrir rases als carrers de la Reina Elisenda i de Joan d'Austria.

Conedir llicència municipal per a fer obres particulars a «S.A. de Edificios Sociales», construir un edifici de soterrani, planta baixa i dos pisos al carrer de les Corts, cantonada als carrers de Madoz i de la Llibertat; Ramon Masana i Auladell, construir un entresol a la finca número 60 del carrer de la Conquesta; i Josep Castilla i Ventura i Maria Angels Such i Navarro, construir un edifici de soterrani, planta baixa i tres pisos, a una finca del carrer dels Pirineus.

AREA DE CULTURA

Aprovar les bases per a l'establiment de convenis amb entitats i grups, per a l'organització i realització de projectes de vacances per a joves entre 15 i 25 anys.

Aprovar les bases per a l'establiment de concerts amb entitats juvenils i infantils del temps lliure, per a l'organització i realització d'activitats de vacances per a infants i joves de 6 a 17 anys.

Dijous es signà l'acord

La CMB adquireix per 650 milions part dels terrenys de l'empresa Cros

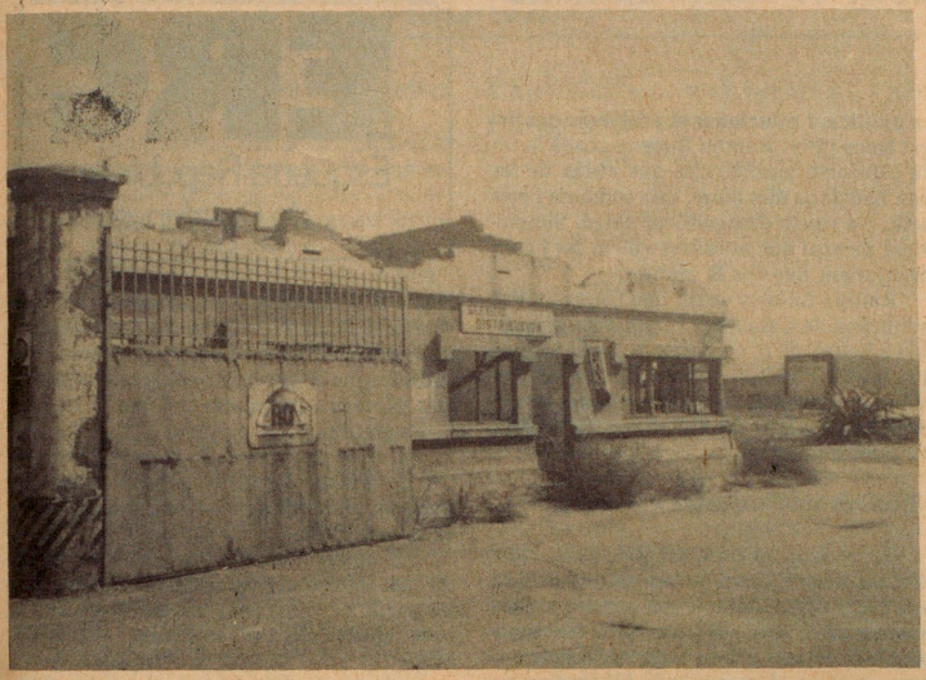

La Corporació Metropolitana de Barcelona (CMB), l'Ajuntament de Badalona i la Societat Anónima Cros van signar, dijous de la setmana passada, els acords segons els quals la CMB compra set hectàrees de les gairebé dotze que l'empresa Cros té a la ciutat, just al costat de la platja. En realitat, aquesta signatura era el fet legal d'una compra que ja es va aprovar fa unes setmanes per part de la CMB i que després va ser ratificada per l'Ajuntament, tal i com informà en el seu dia REVISTA DE BADALONA.

L'acord signat permetrà recuperar una important extensió de terrenys de la zona costanera, dintre de les previsions del pla de costes de la CMB i, concretament, del pla especial de la façana marítima de Badalona. També s'emmarca en la política de traslladar instal.lacions industrials ubicades a la costa metropolitana, que han quedat integrades en el casc urbà de les poblacions, amb el fi de recuperar els espais per a ús públic.

Cessament d'activitats nòcives

L'adquisició dels terrenys de la Cros permetrà cessar les seves activitats industrials nocives i perilloses per la població. Abans del dia 31 de maig, o en el seu defecte abans del dia 30 de juny, ha d'haverse paralitzat completament la planta d'elaboració d'àcid sulfúric, que tantes fuites de diòxid de sofre va patir l'any passat. Els terrenys de la Cros que han estat adquirits tenen una superfície exacta de 7'1 hectàrees i són una part de totes les instal.lacions de Cros a la platja de Badalona. Aquests terrenys han estat requalificats per ús residencial pel pla de costes i el pla de la façana marítima. La resta de terreny, 5'4 hectàrees, continuen essent propietat de Cros i destinats a ús industrial.

El preu acordat per la compra-venda és de 650 milions de pessetes, que seran pagats per la CMB de forma progressiva.

Compromisos mutuus

Segons el conveni, Cros haurà de traspassar de forma efectiva la propietat de la finca el dia 1 d'abril de 1988, ja lliure d'edificacions. L'empresa també haurà de cedir, amb la finca, tots els drets que li corresponguin sobre escolleres, espigons, obres de defensa i possibles concessions sobre la zona marítimo-terrestre. A més del cessament de l'elaboració d'àcid sulfúric, Cros ha de deixar de fabricar sulfat potàsic i quelats el dia 31 de juliol proper.

En l'àmbit urbanístic, Cros es compromet també a realitzar les obres d'urbanització corresponents a la part de la finca que quedarà sota la seva propietat, en el termini de dos anys a partir de la data de la seva aprovació.

La CMB i l'Ajuntament de Badalona es comprometen a tenir aprovat definitivament un pla especial de reforma interior i l'esmentat projecte d'urbanització dintre d'un termini de dos anys, que començarà a comptar a partir del dia 30 de juny proper. Aquest pla haurà de contemplar la qualificació industrial dels terrenys que queden en propietat de Cros, entre d'altres coses. La CMB es compromet a efectuar les obres d'urbanització de la Unitat d'Actuació corresponent als terrenys que quedaran sota la seva propietat. Per aquest aspecte l'AJuntament de Badalona aportarà 45 milions de pessetes.

La signatura de l'acte es va fer dijous a la tarda al Palauet Albéniz, de Barcelona, amb la presència del president de la CMB, Pasqual Maragall, de l'alcalde de Badalona, Joan Blanch, i del president de la S.A. Cros, Francesc Godia.

Satisfacció a totes bandes

Després de la firma del conveni, l'alcalde de Badalona va dir que **"la compra d'aquests terrenys ve precedida d'una llarga negociació que permet solucionar el problema més important de la ciutat"**. Joan Blanch va dir també que les plantes de producció que Cros ha de tancar **"han estat superades per la història i no podien romandre en zona urbana"**. I afegí que l'acord amb l'empresa no hagués estat possible sense la voluntat expressada per les institucions implicades en la compra.

El president de Cros, Francesc Godia, digué que la factoria de Badalona funciona des de l'any 1904, i que **"acceptar aquesta venda ens ha costat molt, tant per la història de la factoria com per qüestions econòmiques"**. Francesc Godia va mostrar el seu agraïment a les institucions públiques per l'ajut que han ofert a Cros per desmantellar la factoria, en especial a la Conselleria de Treball per la seva mediació en la negociació del tancament de la factoria, que compta amb cent setanta treballadors en l'actualitat. Francesc Godia digué que una part important d'aquests treballadors s'acollirà a les jubilacions anticipades, i que la direcció intentarà absorbir els altres a la resta de plantes de l'empresa. També digué que la direcció de Cros estudia la possibilitat de crear una nova factoria no contaminant en els terrenys de Badalona que no ha adquirit la CMB.

Pasqual Maragall va qualificar la compra dels terrenys de la Cros com **"l'operació més important realitzada a l'àrea metropolitana en els darrers vuit anys".**— **JORDI MARTI**

Pacte Federatiu ASL de Badalona-CNT

El dia 26 d'abril darrer l'Associació Sindicalista Libertaria de Badalona va celebrar el seu ple anual ordinari, en el qual, entre altres acords, s'acordà de firmar un Pacte Federatiu amb la CNT. A més es va crear una comissió mixta CNT-ASL que estudiï les bases d'una pròxima integració del sindicat local badalonès a la CNT prèvia ratificació a les bases.

L'ASL és un sindicat d'àmbit local escindit de la CNT fa ja anys (en el 1977 o 1978), que publicà una manifest d'escissió a REVISTA DE BADALONA, al qual es va contestà amb un altre article publicat també fa poc a REVISTA DE BADALONA, signat per Matias Gonzalez i Antonio Bernal, secretari general de la CNT de Catalunya.

Presentació de la candidatura d'Esquerra Republicana de Catalunya

Ramon Bilbeny: «Portarem a l'Ajuntament el nacionalisme que ara no té»

Esquerra Republicana de Catalunya (ERC) va presentar, la setmana passada, la seva candidatura a Badalona per les properes eleccions municipals. Com ja se sabia, Ramon Bilbeny és el cap de llista d'un partit que a cap de les dues darreres eleccions municipals no va poder assolir representació a l'Ajuntament.

Maria Teresa Vila va dir, al presentar la candidatura, que **«el nostre objectiu és fer una neteja amb catalanitat i esquerra de veritat per Badalona»**. A la presentació de la llista d'ERC hi varen assistir un centenar de persones, que omplien el local del partit.

Manca de nacionalisme

El cap de llista d'ERC va dir que **«Esquerra està molt esperançada perquè ara arribarà a l'Ajuntament. Nosaltres som nacionalistes per sobre de tot. I a l'Ajuntament li falta nacionalisme. ERC portarem a l'Ajuntament el nacionalisme que ara no té. També voldrem que la gent es trobi a l'Ajuntament com si fos a casa seva, la qual cosa ara no passa»**.

Seguidament Ramon Bilbeny va fer una ràpida enumeració dels projectes que ERC té per la ciutat. Va destacar **«el control de la contaminació, el control dels sorolls, la creació d'un centre de drogodependències, una neteja de les deixalles i escombraries, una plena normalització lingüística, evitar l'absentisme escolar, creació de centres d'ensenyament mitjà, donar veu als ciutadans al finalitzar les sessions del Ple, potenciar la convivència del poble amb la Guàrdia Urbana, que ara ens sembla forània; crear una oficina d'informació als ciutadans que sigui una mena de recepció de greuges, controlar les despese perquè es gasta més del que es pot, congelar els sous dels membres de l'equip de govern i dels càrrecs de confiança política, i solucionar el problema del llegat Roca i Pi»**. Ramon Bilbeny acabà la seva exposició amb la idea que **«hem de fer una Badalona més lliure, més solidària i més neta. No volem desqualificar ningú. Simplement diem el que nosaltres volem fer i com desitjaríem que fos la ciutat»**.

Ramon Bilbeny va dir que Esquerra Republicana de Catalunya es presenta en solitari a Badalona al no haver-se pogut arribar a un acord amb la coalició Iniciativa per Catalunya, **«perquè, malgrat les bones intencions que a ningú no li faltaven, la realitat ha estat una altra»**.

«ERC és una esquerra catalana»

El secretari general d'ERC, Joan Hortalà, va dir en l'acte de presentació de la llista a la ciutat de Badalona que **«tenim moltes possibilitats. ERC defensa una ideologia concreta davant d'altres opcions esquerranes que hi ha al nostre país. Hi ha una esquerra espanyolista, hi ha una esquerra dogmàtica comunista i hi ha una esquerra catalana. Aquest és el nostre espai. Per això ens presentem en solitari»**. Joan Hortalà digué que **«Badalona és una ciutat amb població que ha vingut d'arreu, i que tots tenen la intenció de fer una Catalunya gran. ERC viu moments d'il.lusió i d'engrescament. El partit ha crescut, s'ha incrementat la militància i això ens encoratja»**.

Joan Hortalà digué que **«ERC té quatre línies d'acció. La primera és la presència d'ERC als Ajuntaments; la segona és fer que la gestió de l'administració pública sigui clara i eficient; la tercera és de caire més polític, ja que diem que ara l'esquerra als Ajuntaments per la independència; el quart aspecte és un fet puntual, com és la catalanització dels Jocs Olímpics»**.

Ferran Falcó, de 18 anys, número quatre de la llista d'ERC, digué que «nosaltres oferirem iniciatives noves per la joventut, que haurien d'existir i encara no existeixen. A Badalona hi falten aconteixements populars. Nosaltres proposem crear un telèfon de la joventut».

Montserrat Rovira, de 21 anys i número tres de la llista, digué que **«no ens poden dir que som un partit de vells sinó de joves, que és el que hi ha»**.

Finalment Joan Grífol, número dos, va dir que **«s'ha d'acabar amb el tòpic que som un partit de vells; som també el vot útil, i som republicans i d'esquerres». —JORDI MARTÍ.**

ERC
Esquerra Republicana de Catalunya

S'HO MEREIXEN
AMB EUSKADI, SOLIDARITAT HERRI BATASUNA

MITING

Josep Rovira
Fina Rubio
Ignasi Alvarez
Txomin Zuloaga (Mesa nacional H.B.)

Divendres 22 - 8 tarda - Col.legi A. Botey
Av. Dor. Bassols 77-A (Llefià-Badalona)
Comissió de recolzament
candidatura Herri Batasuna

El Turó d'en Carig, obert al ciutadà

Dissabte passat el Turó d'en Carig va ser obert al ciutadà durant una festa popular que va comptar amb actuacions infantils, pallassos, grups d'animació i ball. Era la recuperació efectiva per part de la ciutat d'un turó que fins fa unes setmanes havia estat ocupat per l'Exèrcit.

El Turó d'en Carig és una muntanyeta de deu hectàrees, que durant molts anys havia acollit la Bateria de Costa L-10, del Regiment Mixt d'Artilleria número 7. El mes d'octubre darrer el ministre de Defensa, Narcís Serra, va venir a Badalona per firmar la cessió d'aquests terrenys militars. L'Ajuntament va pagar al Ministeri de Defensa uns cent milions de pessetes. El PSUC va queixar-se perquè considerà que el preu era elevat i que, per tant, no es podia parlar de cessió sinó de compra. Ara les instal.lacions militars han estat retirades i el Turó d'En Carig es convertirà, segons que ha dit l'alcalde, Joan Blanch, "en un gran parc central de Badalona just al mig de la ciutat" Al Turó d'en Carig hi anirà el garatge de la Guàrdia urbana, a més de tota una remodelació urbanística que permetrà aprofitar el màxim el rendiment de la zona. La recuperació del Turó d'en Carig significa també la possibilitat de comunicar més directament els barris de la Salut i de Sistrells.

REVISTA DE BADALONA

Director: Estanis Alcover i Martí
Director adjunt: Salvador Alsina i Valls; redactora en cap: Joaquima Utrera; caps de secció: Jordi Martí (Ciutat), Joan García Riera (Lleure), Antoni Castellà (Esports), Pere Soriano (Coordinació).
Edita: EDICIONS BADALONINES, S.A.
Administrador: Joan Cairat Senallier; cap de producció i relacions: Josep Maria Pujol Sánchez; cap de publicitat: Pere Soriano Casino; cap de distribució i subscripcions: Maria Dalmau i Torrents.

Exposició col.lectiva de Belles Arts

A la sala del soterrani de la Plaça de la Vila ha quedat instal.lada la LXVI Exposició col.lectiva de la Secció de Belles Arts, del Museu Municipal, amb olis, aquarel.les retaules, tècnica mixta i dibuix. Hi ha exposades cinquanta-set obres distintes, originals d'altres tants autors, i podrà ser visitada fins el dia 29 de maig, de set a nou del vespre els dies feiners, i de dotze a dues i de set a nou, els festius.

Concursos d'ajut de treball

La Caixa de Sabadell ha convocat els concursos per a la realització d'estudis sòcioeconòmics i programes d'actuació sòciocultural 1987-88. El termini de presentació dels treballs finalitzarà el dia 31 de juliol de 1987 i el resultat del veredicte es farà públic abans del 31 d'octubre d'enguany. Les bases es poden demanar a qualsevol de les oficines de la Caixa d'Estalvis de Sabadell.

Concurs de pintura

El «Casino del Racó» ha convocat el V Concurs de Pintura, amb un tema limitat a un paisatge de Sant Feliu del Racó o les seves rodalies, i només fet a l'oli. El dia 11 de juliol acaba el termini per a presentar obres a concurs, les bases del qual es poden demanar a l'entitat que el convoca, carrer de Brutau sense número, de Castellar del Vallès.

Nova adreça dels «Amics de Núria»

Els «Amics de Núria», que fins ara han tingut la seva secretaria al Fórum Vergés, de Barcelona, en un edifici que ha de ser enderrocat, s'han traslladat a la parròquia de la Mare de Déu de Núria, carrer del Bon Pastor, 7 i 9, també de Barcelona, on tenen el telèfon 200 01 67

O.N.C.E.
EL CUPÓ DELS CECS
UNA GENTILESA DE:
nitus
Vendes al major i detall
Fàbrica pròpia
Fàbrica: Baldomer Solà, 9 - Tel. 387 74 49
Tenda: Baldomer Solà, 5 - Tel. 383 68 52
Tenda: Mar, 99 - Tel. 384 36 76

Números premiats:
Dia 14, dijous, **8.003**; dia 15, divendres, **42.788**; dia 18, dilluns, **4.881.**

Exposició col.lectiva de Fotografia

Fins el dia 27 de maig pot ser visitada l'exposició col.lectiva de l'Agrupació Fotogràfica de Catalunya, que ha quedat instal.lada al local de l'Agrupació Fotogràfica de Sant Adrià, carrer del Doctor Barraquer, 6, en record del 147 aniversari de la primera fotografia a Espanya.

S'hi pot anar els dies feiners, de dilluns a divendres, de set a nou de la tarda.

Concurs estatal de fotografia

Al Patronat municipal de Cultura, Esports i Joventut de Sant Adrià de Besòs, i l'Agrupació Fotogràfica «Sant Joan Baptista», d'aquella mateixa població, han convocat el XXXVIII Cincurs Estatal de Fotografia i el VII Trofeu «Fermin Borràs». S'hi poden presentar fins a tres fotografies, en blanc i negre, tenint en compte que el termini d'admissió acabarà el dia 28 d'aquest mes de maig. Qui en vulgui les bases completes pot demanar-les a l'entitat convocant, que té el seu domicili social al carrer del Doctor Barraquer, 6, de Sant Adrià.

Necrològiques

ARTUR GRÀCIA I MONTÓN

Divendres passat va morir el senyor Artur Gràcia i Montón, a l'edat de 83 anys, després d'haver rebut els Sagraments de l'Església. L'acte del funeral de cos present i el posterior enterrament van posar de manifest la simpatia i estimació que havia obtingut de tothom qui el va tractar i conèixer. Persona de bon grat i de profunda creença cristiana, ha suportat la seva malaltia amb molta resignació. Testimoniem a la seva vídua, Antònia Estruch i Piera; filles Maria Assumpció i Petita; fill polític, el doctor Francesc Recasens; néts, família tota i la raó social «Perfumeria El Centro», el nostre condol. Per altra banda, la família Gràcia-Estruch ens demana que deixem constància del seu agraïment a totes les persones que els han acompanyat en aquesta circumstància.

SALVADOR RIERA I FORNS

Ha causat un sincer condol entre tots els que el coneixien la mort del senyor Salvador Riera i Forns, a l'edat de 66 anys. Persona d'una extraordinària bondat de caràcter, afable i a la vegada humil i senzill, comptava amb un bon nucli d'amistats i de coneixences. Era excel.lent dibuixant artístic, i algunes de les seves obres —amb les quals ha obtingut diversos premis— formen part del fons artístic del Museu de Badalona.

A la seva vídua, Montserrat Bou; als seus fills, Eulàlia i Marcel, conseller municipal de Cultura, Joventut i Esports; a la seva mare, Caterina Forns; al seu germà, Marcel, i a tota la resta de familiars els testimoniem la nostra condolença més sentida.

EUROOPTICA
Tel. 384 69 50
Carrer del Mar, 61
• Lents de contacte
• Aparells per l'oïda
Tenim obert els dissabtes

URGÈNCIES

CENTRES SANITARIS

Hospital municipal	389 40 00
Dispensari Pomar	395 02 54
Dispensari Sant Roc	388 13 40
Urgències S.O.E.	384 00 65
Ambulàncies Creu Roja	384 59 00
Ambulàncies La Pau	395 51 61

SEGURETAT

Policia - Urgències	091
Guàrdia Urbana - Urgències	092
Guàrdia Urbana	389 33 04
Comissaria de Policia	387 04 47
Guàrdia Civil	384 02 53
Guàrdia Civil - Urgències	874 11 00
Bombers	388 00 80

SERVEIS PUBLICS

FECSA, avaries	384 00 08-241 52 00
Catalana de Gas, avaries	384 31 00
Aigües, avaries	384 50 12
RENFE, informació	322 41 42
Estat carreteres	204 22 47
Transports comarcals	237 45 45
Correus	384 34 52
Hora exacta, informació	093
Informació meteorològica	094
Noticiari Ràdio Nacional	095
Informació esportiva	097

TAXIS

Parada carrer del Temple	384 63 62
Parada Cine Victòria	384 67 06
Parada plaça Pep Ventura	387 39 46
Parada de la Salut	387 88 92
Servei permanent	387 10 00

FARMÀCIES

Bofarull (Sicília, 96) i Sans (Guifré, 329); dissabte, Azofra (Tortosa, 105) i Saurina (Sant Joaquim, 41); **diumenge,** Lluch (Prat de la Riba, 46) i Masnou (Llefià, 11); **dilluns,** Gotzens (Barcelona, 26) i Palau-Ribes (Avinguda del Marquès de Sant Mori, 127); **dimarts,** Borràs (Juan Valera s/n) i Baratech (Carles I, 64).

SANTORAL

Avui, divendres, Joaquima Vedruna, Rita de Càsia i Quitèria; **dissabte,** Desiderí i Joan Baptista de Rossi; **diumenge,** VI de Pasqua, Maria Auxiliadora, Nostra Senyora de la Providència i Vicenç de Lerín; **dilluns,** Beda el Venerable i Gregori; **dimarts,** Felip Neri i Maria Anna de Jesús.

Malgrat alguns rumors, Badalona serà seu del bàsquet en els Jocs Olímpics del 92

MARCEL RIERA: «Tothom hi està d'acord, i estic segur que ningú no gosarà de moure un sol dit per a evitar-ho»

El conseller d'Esports, receptiu davant de la problemàtica del C.F. Badalona

Badalona serà la població que acollirà la competició de bàsquet en el Jocs Olímpics de 1992. O, almenys, això és el que hauria d'éser, segons que consta en el dossier de la candidatura de la ciutat comtal, que en el seu dia es va presentar al Comitè Olímpic Internacional. En els darrers mesos, però, han aparegut dos rumors que potser han fet pensar a més d'un que la nostra ciutat encara podria perdre aquesta condició de seu del bàsquet olímpic i, per tant, també una ocasió immillorable per construir el tan esperat pavelló olímpic, amb una cabuda per més de deu mil persones.

Aquests rumors són, per un costat, una possible ingerència del F.C. Barcelona, que faria un nou pavelló i, d'altra banda, una proposta més o menys oficial del secretari general de la FIBA, el iugoslau Boris Stankovic, en el sentit que s'hauria d'evitar una dispesió de seus i que a Barcelona, ciutat olímpica, hi ha prou instal.lacions per a organitzar la competició de bàsquet.

Marcel Riera, conseller de l'Àrea de Cultura, Joventut i Esports de l'Ajuntament de Badalona, quan li vam demanar la seva opinió davant d'aquests comentaris, va comentar el següent...

—Tot això no deixen de ser rumors i xerrameques. Oficialment no hi ha res, i estic segur que mai no hi haurà res. El que el senyor Stankovic pugui dir té la seva importància, però a mi no em consta que hagi dit res de tot això, almenys d'una forma oficial. En tot cas, però, jo sé perfectament que la postura de les Federacions Espanyola i Catalana de Bàsquet, de l'Ajuntament de Barcelona, de la Diputació, de la Generalitat i de l'Ajuntament de Badalona és idèntica a la postura del Comitè dels Jocs Olímpics, és a dir, que les competicions de bàsquet es realitzaran simultàniament a Barcelona i a Badalona, perquè en un sol pavelló és impossible de fer-les. Per altra banda, l'Ajuntament de Barcelona no està disposat, de cap manera, a contemplar la construcció d'un nou pavelló a la ciutat comtal, perquè amb els existents i el que es farà nou ja tenen saturada la demanda per grans instal.lacions, a part que suposaria fer una gran despesa pels bercelonins, en un pavelló que no s'utilitzaria i que no es podria omplir mai.

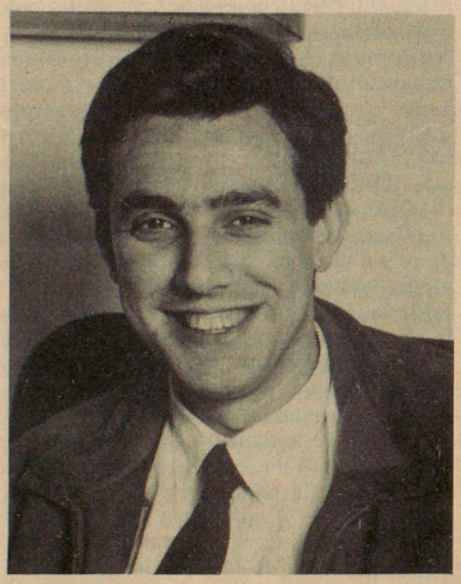

—Està clar. L'altre rumor parla d'una possible ingerència del F.C. Barcelona, en el sentit que Josep Lluís Núñez podria aprofitar l'ocasió per a construir un nou pavelló, que acolliria els Jocs Olímpics.

—Jo trobaria molt normal que el Barcelona volgués fer un nou pavelló del bàsquet i estic segur que l'acabarà construint, perquè té prou potencial econòmic com per fer un pavelló, sense necessitat de trobar l'excusa dels Jocs Olímpics ni de perjudicar Badalona.

—Marcel Riera continua exposant el seu raonament i argumentant perquè Badalona ha d'ésser seu olímpica l'any 1992...

—En el programa d'execució dels Jocs hi consta Badalona com a seu del bàsquet, i a la guía olímpica que ha editat el Comitè Organitzador de Barcelona'92, diu que a Badalona hi haurà un nou pavelló, amb capacitat per més de deu mil persones, el qual serà una de les dues instal.lacions que acollirà els partits de bàsquet masculí i femení, i que la final es disputarà en el pavelló Sant Jordi de Barcelona, la qual cosa és perfectament normal. A més, també s'indica l'emplaçament del nou pavelló i la seva distància respecte la vil.la olímpica; per tant es dóna com a fet. Tanmateix parla de l'actual camp del Joventut com a pista d'entrenaments, que està situat a quatre-cents metres del nou pavelló. Per tant, tot això va endavant, s'està treballant amb discreció i el nou ajuntament que surti de les properes eleccions municipals ben segur que continuarà la tasca que s'ha fet fins ara, sense témer res d'estrany, però també sense badar.

—Insistim en la pregunta de si hi ha hagut alguna persona o institució que potser hagi pogut insinuar que Badalona no seria seu olímpica.

—No. L'Ajuntament està treballant des del primer dia per fer el pavelló, s'està treballant en els terrenys, els projectes de construcció del pavelló estan gairebé acabats i el concurs s'ha de fallar abans de l'estiu, o sigui que tot va com cal. Personalment, que tinc bastants contactes amb la gent encarregada de l'organització dels Jocs Olímpics, puc dir que tothom dóna per fet que el bàsquet es jugarà a Badalona. És més, estic segur que ningú no gosarà de moure un sol dit per a evitar-ho.

—Posem-nos en el pitjor dels casos, malgrat tot el que comentes, i pensem que Badalona no és seu del bàsquet l'any 1992.

Com quedaria la qüestió de la construcció del pavelló?

—No contemplo aquesta possibilitat. El pavelló s'ha de fer i hem d'aprofitar aquesta ocasió d'or que ens brinden els Jocs Olímpics, perquè Badalona, tota sola, no podria construir una instal.lació d'aquestes característiques. Però, repeteixo, no hi ha cap motiu per sentir-nos pessimistes, ans al contrari, ja que en tots els projectes que s'han ensenyat al Comitè Olímpic Internacional en els darrers dies, es parla de Badalona com a seu olímpica, amb el nou pavelló.

—Com estan els projectes de construcció del pavelló i quins terminis s'han establert?

—El proper mes de juny s'acaba el termini de lliurament dels projectes dels tres equips d'arquitectes que hi estan treballant, i s'ha de fallar el concurs abans que arribin les vacances d'estiu. A partir de llavors ja es coneixeran les característiques del nou pavelló i es podran iniciar tots els tràmits legals, que són molt entretinguts.

—Per acabar amb aquest tema, Marcel Riera va voler tornar a deixar ben clar que hi ha una estreta col.laboració entre els governs de les ciutats de Barcelona i Badalona:

—Vull aprofitar l'ocasió per dir que demanarem l'organització del Campionat d'Europa de Bàsquet de l'any 1991, d'acord amb l'Ajuntament de Badalona. Ja hem parlat d'això amb Enric Truñó, que és el regidor d'Esports, i demanarem conjuntament aquests campionats. Penso que és una prova de les bones relacions que ens uneixen en aquest tema i que tindran la seva continuïtat un any després, el 1992, amb l'organització conjunta del bàsquet olímpic.

«El pavelló del Joventut»

L'Ajuntament, obert a les propostes del C.F. Badalona

Aprofitant aquesta entrevista amb el conseller municipal d'Esports, vam voler tractar, encara que més breument, la problemàtica del C.F. Badalona i la possibilitat que el club de l'escapulari pugui jugar, en un futur més o menys llunyà, en una instal.lació municipal. Es clar que aquesta possibilitat ja es ve apuntant des de fa una bona colla d'anys...

—El fet d'utilitzar una instal.lació municipal, igual que fan altres equips de la ciutat, és la manera de saber que tens una instal.lació en condicions, amb un baix cost de mantenimiment. A més, sabem que l'actual camp del Badalona està situat en una zona qualificada d'equipaments en el Pla General Metropolità, de manera que, tard o d'hora, allò ha de ser remodelat i s'ha de convertir en un gran parc que englobi les finques de Can Solei i Ca l'Arnús. És clar que, a llarg termini, també es pot parlar d'ubicar un camp de futbol en aquest parc, encara que no sigui igual que el camp actual, però també hi cap aquesta possibilitat.

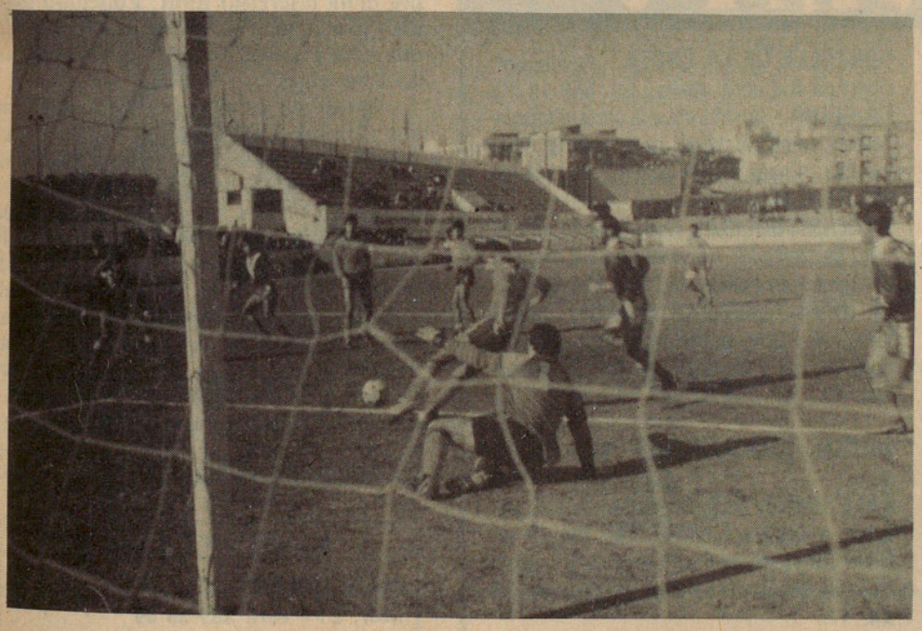

L'actual camp del Badalona

—Heu parlat de tot això amb la junta actual del Badalona?

—Sí, amb el president Angel Arazans tenim alguna relació i hem parlat, però els problemes immediats que té el C.F. Badalona són uns altres i hem estat col.laborant per subsanar algunes deficiències que ells tenien. Sobre la qüestió que em planteges he de dir que aquests són uns problemes més urbanístics que esportius. Quan urbanísticament es fixi quina és la destinació d'aquells terrenys, o bé si hi ha una altra zona, com per exemple Montigalà, en què es pugui fer una nova instal.lació esportiva, aleshores serà el moment de saber si al Badalona li interessaria d'anar-hi. Perquè no sé fins a quin punt el Badalona voldria deixar perdre una cosa que és de la seva propietat, per passar a ser un club sense patrimoni. De tota manera, nosaltres estem disposats a escoltar qualsevol proposta que ens puguin fer ja que no en va és el club que porta el nom de la ciutat.

—Si el Badalona passés a jugar a una instal.lació municipal, segurament resoldria alguns dels seus problemes econòmics; però, no tindria dificultats a l'hora d'utilitzar-la, per haver-la de compartir amb altres equips?

—Aquesta és una qüestió que s'hauria de negociar en el seu moment, perquè és una operació molt complicada, que requereix un temps i tenir les idees molt clares. De moment, penso que les coses no estan prou madures com per entrar en un terreny tan concret com el que em preguntes.

ANTONI CASTELLÀ

SERVICIOS Y MANTENIMIENTOS Llobet, S.A.
Conservación y limpieza de LOCALES, FABRICAS, OFICINAS, ESCALERAS COMUNITARIAS, etc.
Limpieza de moquetas y afinado y cristalizados de terrazos y mármoles
Luna, 37-39 - Tel. 384 04 31 - BADALONA

A l'envelat

«Slàstic»

El grup de teatre "El Tricicle" va presentar el seu darrer espectacle, el passat cap de setmana, a Badalona. Les dues representacions que oferí el popular tercet ompliren de gom a gom la sala preparada per la representació, que era l'envelat instal.lat a la platja en motiu de les Festes de Maig.

"Slàstic", com han volgut dir els components del grup, només que pretén fer riure i divertir de la manera més fàcil i senzill l'espectador. Aquest actual espectacle respon al nom d'una imaginària marca d'articles esportius, la qual cosa fa que sobre el tema puguin trobar-se situacions, de vegades rocambolesques i plenes d'un humor molts cops sa i corrosiu.

Tanmateix, i en comparació amb d'altres muntatges, "Slàstic", sota el punt de vista de qui ha seguit al "Tricicle", presenta un espectacle més fluix pel que fa al nombre de "gags" o de situacions, i únicament s'han limitat excessivament al riure fàcil, mentre que a d'altres muntatges s'ha vist un treball més generós.

Al cap i la fi, vagi on vagi "El Tricicle" i a Badalona ho va demostrar, omple de gom a gom i són prou "sans" com per deixar un bon sabor de boca als espectadors, que fins i tot dubta de si l'espectacle s'ha acabat o la broma continua. De tota manera és d'agrair la presència del grup a la nostra ciutat i caldria, fins i tot, si fos possible, més actuacions d'aquest tipus.

D'altra banda, Joan Gràcia, Paco Mir i Carles Sans, "El Tricicle", mostraren a Badalona el fruit del seu darrer espectacle, i com aquest "publireportatge" dels productes "Slàstic", i la cultura televisiva són suficientment vàlids com per elaborar una idea plena de moments absurds de la realitat, però prou clars com per veure'ns reflectits dalt de l'escenari.– **JOAN ARIZA**

Al Museu

Històries d'olors

Divendres va tenir lloc, al Museu, la inauguració de l'exposició "Històries d'olors", que estarà oberta fins el dia 30 de juny. L'exposició, sota una idea de Joan Mayné, consta de dos components: la il.lustrativa, a càrrec de Josep Uclés, i els textos poètics que són de Coloma Lleal.

Es tracta que el públic, a través de diferents olors, il.lustracions i textos, pugui anar coneixent aquesta espécie de recorregut per la història de Badalona per mitjà de la suggerència. Aquests textos, segons que ha dit el dibuixant Josep Uclés, havien d'haver estat escrits, en principi pel poeta Joan Brossa, cosa que a la fi no va poder ser. Malgrat tot, els escrits de Coloma Lleal són plens d'un lirisme que satisfà perfectament les il.lustracions i les olors.

Coloma Lleal va manifestar a REVISTA DE BADALONA que en un primer moment li va costar una mica d'entrar-hi, encara que **"a mi això de les olors sempre m'ha interessat molt. Funciono força amb el nas, jo. Tinc el vici que quan agafo una cosa l'oloro, i conec moltes coses per les seves olors".**

Aquest no és el primer muntatge líric que Coloma Lleal fa, ja que també va participar amb textos seus a l'exposició d'escultures originals de Josep Maria Teixidó.

Josep Uclés és fill de Badalona, encara que ara resideix habitualment fora de la ciutat. Per aquest motiu, segons Uclés, li va interessar la idea, ja que allò que ell volia era tornar a treballar a la seva ciutat natal. **"Jo tenia un projecte des de fa uns tres anys, amb temes que m'era necessari de treure de dins, referents a Badalona, i això m'ha servit per a manifestar-los ara i poder explicar aquestes idees.– MARGARIDA FERRAS**

ON ANEM ?

PIZZERIES/BRASSERIES

CAMBALACHE.- Pizzeria-Parrilla argentina. 30 varietats de pizzes. Carns a la brasa. Pastes italianes artesanes. Menjars per emportar-se'n. **Conquesta, 139.** Tel. 384 43 09.

CAÑO 14.-Pizzeria-Parrillada. Pizzes, carns i pastes per emportar-se'n. **Cadis, 17.** Tel. 389 46 08.

EL BADIU DE CA LA TONETA.- Pizzeria-Brasseria. Pizzes i menjars per encàrrec. Obert de 13 a 16 i de 20 a 24. **Mar, 30.** Tel. 384 20 15.

GRANGES

BELLE EPOQUE.- Granja-bar. Per a prendre una copa quan ho desitgis. **Prim, 98.**

GRANJA FIMON'S.- Xocolata amb nata i tot tipus de pastes. **Colom, 68.** Tel. 384 69 48.

GRANJA IGLÚ.- Especial xocolata i nàta. Hamburgueses i entrepans, calents i freds. **Francesc Layret, 8** - Tel. 389 23 94.

MOKA.- Cafeteria-granja. Tot tipus d'entrepans. Xocolata amb nata. Tartes, pastes, etc. **Plaça Pep Ventura, 31.**

RESTAURANTS

RESTAURANT BOULEVARD.- Especialitats en peix. Sala per banquets. **Platja, s/n.** Tels. 384 38 19 - 384 21 12.

CAL TATE.- Pa torrat amb formatges, patés, embotits i anxoves. Laborables i festius obert de 19.30 a 24 hores. **Carrer Santa Anna,** prop carrer Mar. Tel. 384 51 08.

DONZELLA DE LA COSTA.- Restaurant. Obertura 5 d'abril. **Platja.** Tel. 389 14 10.

LA CUINA.- Restaurant a la carta. Especialitat en cuina catalana i gran assortit d'esmorzars. Encàrrecs de paelles. **Conquesta, 79.** Tel. 384 02 38.

LA MARISQUERIA.- Gran assortit de marisc. Esqueixada . Anxoves de l'Escala, etc. **St. Ignaci de Loiola, 16.** Tel. 389 46 00.

LA NOVA TAVERNA.- Amanides, patés i formatges. Grill, pernil, espetec i anxoves. Copes de cava. Obert a les 19.30. **Sant Anastasi, 45.** Tel. 384 31 84.

MUSIC BARS/PUBS

CAFÈ PIANO/BAR MUSICAL.- Ambient bonic. **Santa Madrona, 72.** Tel. 384 62 59.

GRAFFITTI HOUSE.- Pub musical. Actuacions en directe els caps de setmana. **Alfons XII, 17.**

L'ÀNEC D'OR.- Music-bar. Ambient selecte. **Miquel Servet, 149.** Tel. 399 52 03.

LA XARXA BAR.- El millor ambient i la millor música de Badalona. **Marina, 56.**

MÚSIC-BAR GAVINA.- Exposició fotogràfica Josep Mª Alegre, fotògraf d'«Interviu». Del 1 al 30

MÚSIC-BAR NATURAL.- Sucs naturals de fruita. **Anton Romeu, 31.** Tel. 384 63 58.

PUB EL TOC.- Nova direcció i nou ambient en dues plantes, bar musical en una i embotits a l'altra. Terrassa a l'estiu. **Sant Sebastià, 39.** Dalt de la Vila.

DISCOTEQUES

TITUS.- Banys-terrassa. **Passeig Marítim.**

CARTELLERA

CINE NOU
Mar, 23 - Telf. 389 25 09

HIJOS DE UN DIOS MENOR
Horari de projecció: 4-6'10-8'10-10'20

CINE PICAROL - 1
Plaça de la Vila, 5 - Telf. 389 28 73

LLAMADA A UN REPORTERO
Horari de projecció: 4'10-6'15-8'20-10'25

CINE PICAROL - 2
Plaça de la Vila, 5 - Telf. 389 28 73

L'ESCOT

CINE VERBENA
Mar, 20 - Telf. 389 13 42

YO, EL HALCON

Del Concurs de Teatre

«La nit dels Manelics»

Com a cloenda del VII Concurs de Teatre, el Círcol Catòlic, dissabte va celebrar el sopar de «La nit dels Manelics», on es féu conèixer el veredicte del jurat, amb els grups guanyadors i els premis individuals d'actors i actrius. El camp d'hoquei del Centre de Sant Josep fou, una vegada més, el marc per la celebració del lliurament de premis, acte en el qual hi varen ser presents els representants dels catorze grups que havien intervingut en el certamen. També les primeres autoritats locals, amb la junta del Círcol, el Comitè Organitzador, el jurat del concurs i una bona representació del public.

En l'edició de REVISTA DE BADALONA de divendres vinent donarem un ampli reportatge del que va ser l'acte, si bé ara deixem constància que els grups guanyadors foren el Club Helena, de Barcelona, el Grup de Teatre de la U.E.G. d'Olesa de Montserrat, i «La Joventut de la Faràndula», de Sabadell, amb les obres «Un tramvia anomenat desig», «Les arrels» i «El país de les cent paraules», respectivament. —J.-

A l'església de Santa Maria

Concert de música clàssica

Com a acte enquadrat en el programa de les Festes de Maig, el concert de divendres passat a l'església de Santa Maria va assolir un notable èxit tant de qualitat com de públic. Els aimants de la música clàssica i els seguidors de l'actualitat del panorama musical tenien dues bones raons per no faltar a la cita. Un programa amb la "Simfonia número 2", de Beethoven, i el "Rèquiem en do menor", de Cherubini, es presentava força atractiu. D'altra banda, l'oportunitat de presenciar en directe la recent formada Orquestra de Cambra del Palau de la Música Catalana hi afegia un interès remarcable. Si tenim en compte que hi intervenia la Coral del Conservatori de Badalona, raó de més per motivar l'assistència d'alumnes, familiars i amics dels cantants.

L'interés de tot plegat no va passar per alt a Catalunya Música, nova freqüència de les emissores de la Generalitat, que dedica les vint-i-quatre hores de la seva programació a la música clàssica i contemporània i que va enregistrar la totalitat del concert.

Cal celebrar haver pogut tenir a Badalona l'Orquestra de Cambra del Palau. Els seus integrants van demostrar en tot moment una excel.lent preparació i van fer una acurada lectura de la "Simfonia número 2 en Re major", de Beethoven, de la qual destacaríem l'elegància i la correcció. La formació, composta per músics ben joves, va ser dirigida per Juan José Olives, qui va procurar fer destacar el protagonisme de cada grup a través d'una labor cautelosa. Amb tot, aquesta orquestra ha d'anar a més un cop superat el període de rodatge.

A la seriositat de l'Orquestra s'hi va afegir, en la segona part del programa, la bona condició de la Coral del Conservatori. De tot plegat en va sortir una interpretació prou emocionant del "Rèquiem en do menor", de Luigi Cherubini. La solemnitat de l'obra va ajudar al lluïment de la coral, que va saber expressar els trets més espectaculars i formals de la partitura, prenent a l'orquestra el protagonisme de l'actuació.

El públic va omplir de gom a gom l'església de Santa Maria. Un públic que, com sol ser habitual a la nostra ciutat, és eminentment jove. Els èxits dels concerts de música clàssica a Badalona es perfilen com un element més a afegir a la llista de sol.licituds per un auditori municipal, de manera que es guanyés en sonoritat, comoditat i cabuda.— **JOAN GARCIA RIERA**

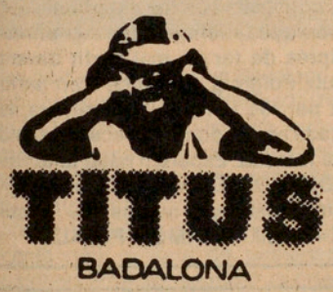

BANYS - TERRASSA
Sta. Madrona s/n. Platja
BADALONA
Tel. 389 49 20

Santa Madrona, 60
Tel. 384 03 11
BADALONA

Superant el Gin MG Sarrià i el F.C. Barcelona, respectivament

Els equips juvenil i júnior del Joventut, campions de Catalunya

El Club Joventut va assolir, diumenge passat, dos nous èxits pel que fa els seus equips de base. Efectivament, els conjunts juvenil i júnior de la «Penya» es van proclamar campions de Catalunya de les seves respectives categories, demostrant així la força de la seva pedrera, que ara podran tornar a confirmar en els propers campionats d'Espanya, on defensaran el pavelló badaloní, estem segurs que amb el màxim encert.

Les respectives finals es van celebrar a la pista de la Verneda. En primer lloc, el juvenil es va imposar amb gran claredat al Gin MG Sarrià, pel resultat de 111-72. Tot seguit, l'equip júnior també va superar amb relativa facilitat el F.C. Barcelona, per 108-89. En la propera edició de REVISTA DE BADALONA, en la pàgina «Sprit of Badalona», s'hi podrà trobar una més àmplia informació d'aquests dos encontres. De moment, vagi per endavant la nostra felicitació als equips juvenil «A» i júnior del Club Joventut.— **R.B.**

El Sant Josep, classificat per les fases d'ascens a Primera «B»

El Centre Parroquial Sant Josep aconseguí el seu propòsit d'accedir a les fases d'ascens a Primera «B», que es jugaran dins d'aquest mateix mes a Vigo, en eliminar al Caixa Sabadell per un global de dues victòries a zero. Abans d'ahir els parroquials s'imposaren en la pista vallesana per 75-86, la qual cosa fa inútil la celebració d'un tercer matx que hagués tingut per escenari el pavelló badaloní. El partit fou molt diferent al que s'havia disputat una setmana abans, ja que aquesta vegada la superioritat dels homes de Jordi Martí i López Vivancos quedà palesa des dels compassos inicials del joc. També en una de les facetes més decisives del partit, com són els rebots, la balança es decantà a favor dels badalonins (32 a 22), així com en els tirs de tres punts (6/9 del Sant Josep per 4/11 del Caixa Sabadell). Aguado i Díaz, amb 27 punts i 21, respectivament, foren els màxims encistelladors visitants, mentre Lomas (23) donava rèplica en el bàndol contrari.

Així, doncs, amb aquest triomf el Sant Josep acompanyarà el Menfis (guanyador de l'Hospitalet també per 2-0) a les fases de Vigo, on es trobaran amb els representants dels diferents grups de Segons de l'Estat. La idea dels del Centre és lluitar per fer-se amb un dels llocs que donaran dret a figurar en la categoria de plata del bàsquet espanyol, encara que el factor econòmic pot fer fer un pas enrera a l'entitat i renunciar a l'ascens en el cas que s'assolís.

El Farggi, fora

La irracionalitat del sistema de competició empleat enguany en el Grup «C» de la Segona Divisió —el catalano-balear— ha provocat que dos equips de la fase bona («C-1») haguessin de deixar la seva plaça als campions de la «C-2» (zona intermitja) i de la... «C-3» (fase de descens)! Equips del potencial del Farggi o de l'Sfèric han hagut de quedar-se fora pels parcials de qui va donar el vist-i-plau a un sistema del tot incoherent.

El Farggi ha realitzat una regular temporada, en part degut a que, entrada la segona fase del Campionat, sabia que no tenia accés a jugar els play-off. Els montgatins, però, deixaren constància de la seva qualitat convertint-se en els màxims realitzadors (2.945 punts, amb una mitjana de 98'1 per partit) i assolint la millor anotació en un encontre: 139 punts davant el Premià (139-84).— **JOSEP ANTON COVES**

Sant Josep i Farggi, en números

	Sant Josep	Farggi
Atac	2846 (88.9)	2945 (98.1)
Defensa	2389 (74.6)	2497 (83.2)
Cistelles de dos	1014/1863 (54.4%)	1105/1946 (56.7%)
Cistelles de tres	123/384 (32.0%)	44/150 (29.3%)
Tirs lliures	409/641 (63.8%)	580/859 (67.5%)
Total rebots	997 (31.1)	986 (32.8)

Nota: El Sant Josep ha jugat dos partits més que el Farggi a l'haver entrat en els play-off

DISCOTECA
St. Anastasi, 14
PRESENTA
Pinze

Resultats dels equips del Círcol Catòlic-Pinzell

Sénior femení:
Grup Gamma, 55 - C.C.-Pinzell, 43
Júnior femení:
Grup Gamma, 94 - C.C.-Pinzell, 36
Cadet nois: (Semifinals Campionats Provincials-semifinals)
«Font Vella» Manresa, 92 - C.C.-Pinzell, 56
3r. i 4t. lloc: C.C.-Pinzell, 79 - Martorell, 49
Cadet noies: (Campionats provincials -1ª eliminatòria)
Puigreig, 69 - C.C.-Pinzell, 57

Final de setmana negatiu ha estat el darrer de la present temporada. Doble derrota en el duel local enfront del Grup Gamma: les júniors en un partit que sempre va ser dominat per les locals, i les séniors, en un partit molt igualat al principi però que a la segona part es va decantar del cantó local. Tercer lloc del cadet en el campionat provincial, després de perdre la semifinal enfront d'un Manresa que juga la Lliga Preferent, i guanyar a la final de consolació un fluix Martorell. Les noies van quedar eliminades a la primera, després de fer un mal partit davant d'un fluix Puigreig. A manca d'un partit ajornat per les júniors i les séniors, la temporada es pot donar per acabada amb aquesta jornada. Esperem estar amb REVISTA DE BADALONA la propera, per tornar a informar dels equips del Círcol Catòlic-Pinzell.— **RAMON PUJALS**

Encistelladors

S. Josep	Punts	Part.	Mitjana
Aguado	623	32	19.4
Díaz	546	32	17.0
Zudaire	408	32	12.7
Anton	290	30	9.6
Alocén	261	30	8.7
Costa	258	32	8.0
Blanch	243	29	8.3
Roca	119	21	5.6
Martín	66	11	6.-
Garcia	43	16	2.6
Ranz	41	10	4.1
Loras	30	11	2.7
Prieta	4	1	4.-

Farggi	Punts	Part.	Mitjana
Balagué	707	30	23.5
Andres	595	27	22.0
Tòrtoras	325	30	10.8
Balada	297	30	9.9
Orozco	296	30	9.8
Llorens	207	22	9.4
Herrera	204	24	8.5
Sardà	134	28	4.7
Ferrer	121	22	5.5
Cabrerizo	54	21	2.5
Saludes	5	4	1.2

Inaugurada diumenge per Jordi Pujol i Joan Blanch

La piscina coberta de Sistrells ja és una realitat

Des de diumenge passat Badalona compta amb una nova instal.lació esportiva. Es tracta de la piscina de Sistrells, que va ser inaugurada pel president de la Generalitat de Catalunya, Jordi Pujol, acompanyat per l'alcalde de Badalona, Joan Blanch. Aquesta piscina ha tingut un pressupost global de dos-cents deu milions de pessetes, que s'han cobert amb les següent aportacions: quaranta-cinc milions de pessetes la Generalitat, vuitanta-un milions set-centes mil pessetes la Diputació de Barcelona i, la resta ha anat a càrrec de l'Ajuntament de Badalona.

La nova piscina de Sistrells té un disseny senzill i funcional. El conjunt de la instal.lació es composa de set zones ben diferenciades, com són el recinte de piscines, el cos de vestidors, la planta de vestíbul i control, la plant de graderies, la planta d'instal.lacions amb les màquines i equips de depuració, la cambra de calderes i equips de cogeneració i la urbanització del conjunt.

Resumint la composició de cadascuna d'aquests zones, cal dir que hi ha dues piscines, una de competició de 25 x 16'67 metres, amb vuit carrers pels nadadors. La profundidat màxima és de 2'2 metres i la mínima de 1'8 metres. També hi ha una piscina d'ensenyament de 10 x 16'67 metres, amb profunditats de 0'70 a 1'30 metres. Al costat de la cambra de control està situada una petita infermeria, destinada als primers auxilis, amb tot el material necessari.

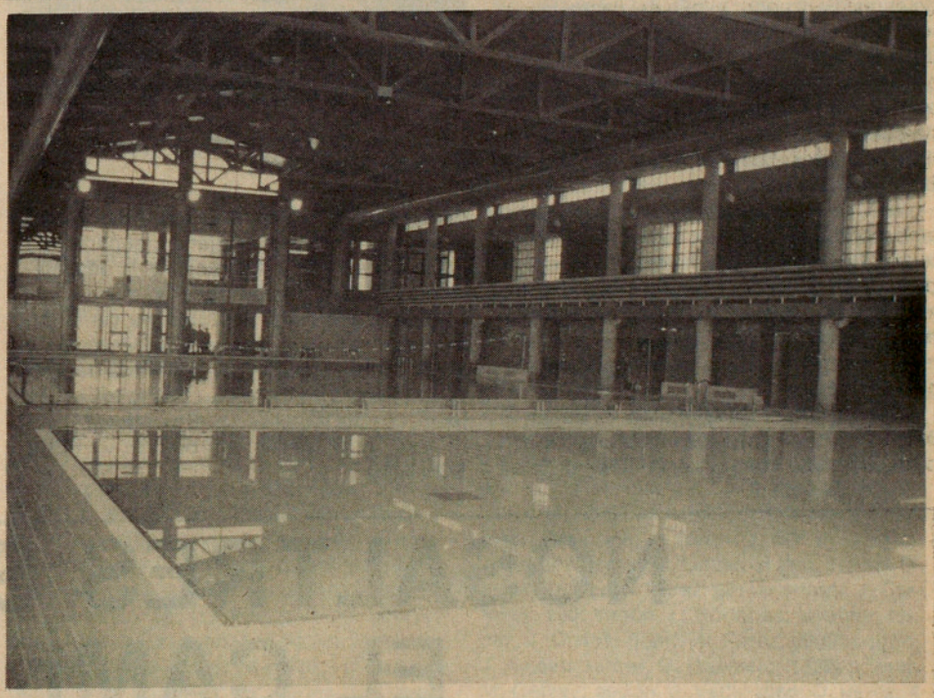

El cos de vestidors s'ha organitzat en tres zones: la de peus calçats, la de vestidors pròpiament dita i la de peus mullats. Aquest conjunt forma un circuit, establert en aquest mateix ordre i a l'inrevés.

Hi ha un vestíbul general de distribució que dóna accés al bar, a la zona de control, als lavabos públics i al nucli de comunicacions verticals, que s'han resolt mitjançant una escala que comunica les diferents plantes, circundant perimetralment a un ascensor, destinat únicament per a disminuïts físics.

La dependència principal de la planta de graderies és la corresponent a les graderies destinades al públic assistent a les competicions o als cursets que es programin. Des de la zona de graderies es pot visualitzar tot el recinte de les piscines.

La planta d'instal.lacions i maquinària és la planta semi-soterrani i disposa de tot el que fa referència als elements mecànics de manteniment de la instal.lació, quadre elèctric general i maquinària ascensor, és a dir, els equips de depuració d'aigua, bombes de recirculació, etcètera. Respecte del projecte inicial, s'ha hagut d'introduir una modificació en les fonts d'alimentació energètica, amb la incorporació de quatre equips «tótems» de gas ciutat, amb una capacitat de seixanta kilovats.

La nova piscina està situada entre els carrers de Pere Martell i de la Circumval.lació, i limita amb l'Institut Pau Casals i amb el col.legi públic Joan Miró. En un futur s'espera poder completar tota l'estructura urbanística d'aquesta zona de Sistrells, prou mancada d'equipaments, amb la construcció d'un pavelló poliesportiu.

Aquesta és, doncs, la segona piscina coberta de mides reglamentàries amb què compta Badalona. Fins ara la piscina coberta del carrer d'Eduard Maristany era l'única instal.lació existent d'aquest tipus, i és evident que ja no podia cobrir la gran demanda existent per part de la població badalonina.
—R.B.

Gabinete de proyectos
y legalizaciones
Isidro Molina Roig
Francesc Layret, 119, 6° 2ª
BADALONA
Telf. 384 00 55 - 257 76 05

G. VERA
Fotógrafo
tel. 387 52 48

Regional Preferent

Masnou, 0 - Badalona, 1

El derbi va tenir color badaloní

MASNOU: Salido, Garriga, López II, Murcia, Javi, López I, Piris, Sirera (Buqueras), José, manent (Toni) i Arasa.

BADALONA: Fausto, Pedro, Mariano, Andreu, Totó, Agra (Tomás), Rier, Juan Carlos, Ruiz (Berruezo), Bata i Hugo.

Àrbitre: Casas Monsalve, regular. Mostrà targetes grogues a Piris, Murcia i Totó.

El gol: En el minut 28, Rier rematà una passada de cap de Ruiz.

Incidències: La pluja fou la protagonista abans i després del partit, deixant el camp molt pesat. Hi hagué la millor entrada de la temporada, gràcies a la presència de força seguidors badalonins.

El partit: L'equip badaloní va oferir el seu millor partit amb un joc ràpid i efectiu i gràcies a la completa actuació del porter del Masnou no va finalitzar el joc amb golejada. Destacà Ruiz, molt treballador, incordiant els defensors locals i facilitant el gol de la victòria badalonina; Bata cobrir el mig del camp, tallant les accions tant dels locals i repartint joc; Joan Carles va fer jugades que varen aixecar dels seients els espectadors; Hugo, molt marcat, no va tenir sort de cara al gol. I per damunt volem destacar Rier, amb el seu millor partit des que vesteix els colors del Badalona.

A la segona part l'equip local va sortir amb molta força, i durant bastants minuts va tenir el Badalona tancat dintre del seu terreny de joc. Però el conjunt badaloní no podia deixar escapar l'oportunitat de fer-se amb els dos punts positius tan importants que li permeten de mantenir una semana més la plaça de l'ascens.

Cal dir que el Badalona no va donar, al llarg dels noranta minuts, una pilota per perduda, amb una lluita total; la defensa no va donar cap facilitat, amb un Totó com a lliure sense cap fisura, un Mariano insuperable, i els laterals Pedro i Andreu com la devantera més, pujant per les bandes.

Rier, una de les figures més destacades a Masnou. (Foto Vera)

Sense cap mena de dubte, va ser el millor partit de l'equip badaloní, i el Masnou res no va poder fer per evitar la pèrdua del partit. Lluità amb molta força, i Salido fou el seu heroi. La nota negativa fou el mal temps, però el bon partit la va fer oblidar.— **PERE SORIANO**

Resultats

Masnou, 0 - **Badalona, 1**
Guíxols, 3 - Horta, 5
Sant Cugat - Milan (suspès)
Cardona - Martinenc (suspès)
Adrianenc - Cerdanyola (suspès)
Castellar, 1 - Hostalric, 0
La Llagosta, 1 - Sant Cristóbal, 4
Vilobí, 0 - Palamós, 2
Olot, 2 - Canovelles, 0

Classificació: Sant Cristóbal, 50 punts; Palamós, 48; Badalona, 42; Olot i Martinenc, 41; Sant Cugat, 38; Cerdanyola, 36; Vilobí, 32; Castellar, 32; Horta, 31; Masnou i Canovelles, 28; Adrianenc, 25; Milan, 24; Guíxols, 21; Cardona, 20; La Llagosta, 17, i Hostalric, 16 punts.

Sant Cugat, Milan, Cardona, Martinenc, Adrianenc i Cerdanyola hi figuren amb un partit menys, que són els que diumenge foren suspesos per la pluja.

Automáticos Ballesteros

PRESENTA LA TRAVESSA
Jornada 39 - 24-5-87

1.- Gijon - Espanyol 1
2.- Saragossa - Mallorca 1
3.- Barcelona - R. Madrid.....1
4.- Valladolid - Sevilla 1
5.- At. Madrid - Múrcia.....1
6.- Betis - R. Sociedad .....1 X
7.- Sabadell - Santander 1
8.- Bilbao - Cadis 1
9.- Huelva - Elx .....1 X
10.- Hércules - València 2
11.- Màlaga - Celta 2
12.- Castellón - R. Vallecano 2
13.- Coruña - Sestao 1
14.- Castilla - R. Oviedo.....1.

Mar, 55 - Tel. 384 04 82

NOSALTRES SOM EL CAMÍ

REVISTA DE BADALONA
Periòdic independent d'informació

Publicitat dirigida. De tota confiança

Primera Regional

Roquetes, 6 Artiguenc, 1

ROQUETES: Fuentes, Castillo, Vargas (Rojo), Carnicero, Ciscu, Jerena, Marín (Camacho), Niqui, Javi, Joaquín i Manolito.

ARTIGUENC: Coll, Melero, Jiménez, Martí (Suárez), Gonzalvo (Restoy), Auñón, Díaz, Guerrero, Gabriel, Delgado i Abanades.

Àrbitre: Sánche, discret.

Gols: Als 50 minuts, Joaquin; als 55, el mateix Joaquin; als 57, un altre cop Joaquin; als 66, Jimenez obté el gol de l'Artiguenc; als 71 minuts, Joaquin; als 73, Jerena, i finalment es Jerena qui marca el definitiu 6-1.

Comentari: Si bé el terreny era totalment impracticable per causa de la pluja, no es pot donar la culpa de la forta derrota de l'Artiguenc a aquesta circumstància, sinó a l'escassa qualitat de la seva defensa, que no va atinar a frenar l'habilitat de desmarcatge del jugador Joaquin, que va ser el protagonista principal del partit amb les seves internades i la facilitat de tir.

Per altra banda, i com ja s'ha dit en altres oportunitats, el desconcert que impera a la línia davantera de l'Artiguenc dificilment li permet d'assolir cap victòria, doncs si és cert que posen tota la seva voluntat en el joc, la poca visió de la jugada davant del marc adversari es fa francament fàcils de desbaratar en els seus intents.

En definitiva, un partit per a oblidar, i que tot i que va mantenir la primera part en un prometedor 0-0, després l'Artiguenc no va resistir l'empenta de l'ofensiva local.

Així, doncs, baixen tres equips a la segona categoria regional, si de veritat l'Artiguenc pot dir adéu per aquesta temporada a la Primera Regional, tenint en compta que faltan només tres partits per la final.— **CARBONELL**

Pomar, 1 - Calella, 3

POMAR: Enrique, Blanco, Barbas, Pintó, Pacheco, Cañas, José Maria, Alejandro (Castaños), Moyano, Garcia (Filgueira) i Linares.

CALELLA: Busquets, Saavedra, Leal, Lito, Martinez, Chico, Romero, Abella, Pichero (Coma), Bosch i Barri.

Àrbitre: Sánchez Catalán, molt bé.
Gols: Leal, Barri, Barri, Filgueira, que va fer el del Pomar.

L'actual líder va deixar ben clar la seva condició; l'equip badaloní va lluitar molt però, la qualitat del seu rival va fer palesa davant de la voluntat dels de Pomar.

Per l'esforç local tal volta no mereixien un resultat tant diferenciat, però res no hem de dir de la merescuda victòria dels homes de la costa.— **P.E.**

Gimnàstica esportiva

Juan Manuel Díaz i Salvador Camps, campió i subcampió de Catalunya

Dissabte passat es van celebrar els Campionats de Catalunya de Gimnàstica Deportiva a la localitat de Lleida, i en ells els badalonins Juan Manuel Díaz i Salvador Camps Sanjosé van aconseguir el campionat i el subcampionat en la categoria Aleví.

El triomf dels badalonins és encara més important si tenim en compte que només tenen set anys i per tant, no pertanyen ni tan sols a la categoria benjamí, i s'han d'enfrontar a gimnastes d'onze anys.

Bruc, 3 - Penya Morera, 6

BRUC: Prat (Vicente), Pincho, Emilio, Juan Carlos, Fibla, Amat, Riera, Grabi, Sergio, Pepe i Antonio.

PENYA MORERA: Jorge, Cepas, Sánchez, Cholo, Galindo, Galvez, Joaquin, Pepito, Sergio, Vicedo (Angel) Zurita (Jesús).

Arbitre: Sánchez Massó, molt bé.
Gols: 0-1, Joaquin; 0-2, Sergio; 1-2, Gabri; 1-3, Galvez; 1-4, Joaquin; 1-5, Sergio; 2-5, Gabri; 3-5, Amat; 3-6, Jesús.

Un dels millors partits de la temporada, amb una clara superioritat de la Penya Morera. La rèplica del Bruc va donar emoció a una lluita desigual. Bon futbol contra força de voluntat, i els aficionats varen gaudir d'una gran matinal de futbol.— **BERMUDEZ**

Campionat de veterans

Badalona, 2 - Sabadell, 1

BADALONA: Soler, Comas, Fernando, Molina, Ricard, Caballero, Piter (Pedro), Matamala, Amadeo, Gasull (Rodri) i Raja (Ambric).

Gols: Amadeo, Rubio i Rodri, per aquest ordre.

Bon futbol, tres gols, dos punts i buscant una bona classificació. El partit no va decebre l'expectació que havia despertat. El Sabadell va venir amb un plantejament conservador. Durant els primers minuts es vegé quina seria la tònica del partit, amb una Badalona que portà la iniciativa però que trobà la rèplica dels visitants, els quals van aconseguir l'empat. La igualtat es va desfer a la segona part, amb un gol de Rodri, i el partit va quedar ben encarat pels homes de Llansó.

El Sabadell, però, mostrà la seva perillosa davantera en diverses oportunitats.— **P.S.**

CLÍNICA DENTAL DEL MAR
Dr. G. DORESTE
Dr. J. CAMPAÑA
Margarida Xirgu, 10-14, bajos 2ª

389 40 98 - 245 48 20
BADALONA

S'ha celebrat el Campionat de Gimnàstica Artística

Es va celebrar, a la nostra ciutat, el Campionat comarcal de gimnàstica artística, que englobava tota la zona del Barcelonès Nord, amb la participació d'un total de seixanta nenes en les categories benjamí, aleví i infantil, per tal de classificar-se les cinc millors de cada categoria.

Després de gairebé quatre hores de competició, les cinc classificades en cada categoria per a representar Badalona en la fase territorial van ser:

Benjamines: Elisenda Lafont, Sílvia Diaz, Laura Campos, Esther Serrano i Sílvia Mongay:

Alevins: Imma Teruel, Esther Moreno, Lluïsa Martínez, Esther Morera i Annabel Moral.

Infantils: Eva Nicolás, Marisa Murcia, Maria Jesús Forn, Marta Tomàs i Marta Torras.

Esther Serrano és de l'SMIE, i totes les altres classificades pertanyen a la Unió Gimnàstica i Esportiva.— **J.D.**

Atletisme

Antonio Jurjo campió de Catalunya de 3.000 m. obstàcles

L'atleta Antonio Jurjo, del C.F. Badalona, s'ha proclamat campió de Catalunya de 3.000 metres obstacles universitari, el darrer cap de setmana. Jurjo ja era campió de Catalunya de Cross de la mateixa categoria.

Resultats més importants de la Lliga Catalana, Tercera Categoria:

Masculins:

U.G.E. 120'55 - Brafa 86'5
U.G.E. 96'5 - Igualada 113
5000 m.m.: segon, J. Mirapeix; **400 m.t.:** segon, J. Valles; quart, J. Serra; **martell:** primer, V. Levot; **llargada:** tercer, A. Párraga (récord U.G.E.); cinquè, J. Torrente; **800 m.:** segon, J. Gamez; tercer, J. Olivares; **pes:** segon, D. Pérez; tercer, A. Pérez; **perxa:** primer, J. Carreras; **100:** segon, L. Ródenas; **javelina:** tercer, J. Casas; quart, A. Pérez; **5000:** segon, J. Arroyo; tercer, G. Guerrero; **1500:** primer, M. Gamez; segon, J. Valls; **disc:** D. Pérez; **4 x 100:** 45" 3; **4 x 400:** 3'33"5.

Femenins:

U.G.E. 86 - Selva 75
U.G.E. 73 - Vilanova 91
5000 m.m.: segona, Maria J. Artero; **400 m.t.:** segona, N. Domínguez; **200 m.l.:** segona N. Mirapeix; **800 m.:** primera M. Valdés; quarta I. Ortuño; **3000 m.:** tercera D. Valdés; **400:** tercera, I. Ortuño; **1500:** segona, M. Valdés; tercera, M. Dominguez; **100 m.:** segona N. Mirapeix; tercera, E. Artigas; **pes:** segona, N. Barroso; **disc:** primera, N. Barroso; segona, S. Anton; **4 x 100:** primera 53"6.

R.U.B.A., una agrupació de radioaficionats de Badalona

Les comunicacions radiofòniques van començar en els últims anys del segle passat. A Badalona es van iniciar a partir dels anys trenta gràcies a les gestions que va fer Joan Vidal Prat, les quals van aconseguir que Unión de Radioaficionados Españoles (U.R.E.) obrís una delegació a la nostra ciutat. Actualment hi ha dues agrupacions radiofòniques a Badalona, que són «Baètulo Ràdio Club», fundada per Joan Vidal, i «Club Ràdio Unió Badalona», que té Manuel Díaz com a president, al qual hem entrevistat perquè ens parli sobre el tema:

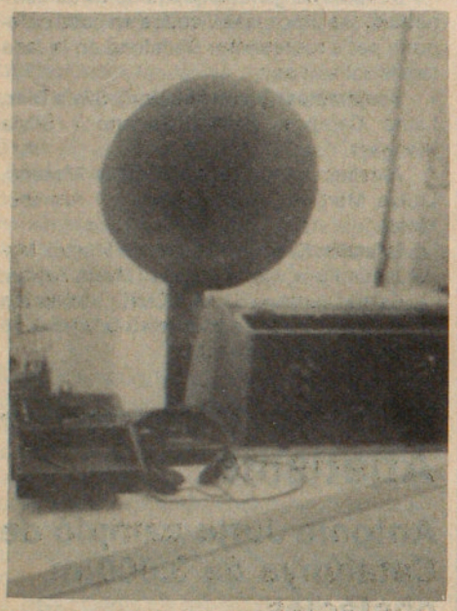

—Expliqui'ns què fa un radioaficionat

—Nosaltres el que fem és rebre i emetre senyals radioelèctrics entre uns amics de tot el món.

—Què significa per a vostè ser radioaficionat?

—Per a mi és una manera d'inhibir-me, és una droga. La ràdio és una màquina d'escapatòria i un canal obert per a tota la gent que vol fer noves amistats.

—Quins tipus d'activitats fan els radioaficionats?

—La nostra principal activitat és establir contactes amb gent de totes les parts del món; per això tenim un codi universal per a poder-nos entendre. Per exemple, el dia que vam celebrar les «Vint-i-quatre hores d'emissió», el passat dia 1 de maig, vam poder establir uns quatre-cents contactes, perquè va ser un dia de molt bona propagació de les ones. Pròximament volem fer la «caça de la guineu», però ja ho anunciarem en el seu moment.

—En què consisteix la «caça de la guineu»?

—Es tracta que diversos vehicles amb emissores incorporades s'amaguin per algun lloc de la ciutat, i després d'emetre cada cert temps, els concursants, només mirant les agulles dels seus receptors, els han de localitzar.

—De quins temes tracten en els seus diàlegs?

—Sempre es parla de coses que no puguin ferir la sensibilitat de l'altre interlocutor. Per tant sempre tractem temes comuns, com poden ser el temps, la política estrangera, la cultura, etcètera...

—A part d'establir contactes, fan algun altre tipus d'activitat?

—Sí, per exemple podem escoltar emissores oficials de diferents països. També realitzem tasques humanitàries molt importants, mitjançant el canal d'urgència, quan es produeixen inundacions, accidents nevades, i ho fem ja sigui per demanar medicaments o bé per tranquil.litzar les persones incomunicades.

—Quin tipus d'aparells utilitzen?

—Depèn de la força de l'emissió. La més senzilla és la «banda ciutadana». N'hi ha d'altres més complexes que per utilitzar-les s'ha de tenir un títol que lliura el Ministeri de Transports i Comunicacions. I també hi ha aparells més sofisticats, que són els que emeten per via satèl.lit o per rebot llunar.

—Tenen problemes per emetre?

—Sí, perquè existeix la creença popular que el radioaficionat fa interferències a les antenes de televisió. Però això només passa si la instal.lació de l'antena és defectuosa.

—Ara parli'm una mica de «Ràdio Unió Badalona». Com va sorgir el grup?

—En principi ens reuníem al Museu molta gent de «banda ciutadana», i vam ser uns quants els que vam decidir de formar un club de radioaficionats. La idea la va portar a terme en Francesc Garcia, que és l'actual secretari. A l'inici érem sis socis, que actualment són els qui porten el grup. Ara el nostre local social el tenim al carrer de Guifré número 320, però en aquests moments encara s'està condicionant.

—Quant temps fa que existeix el grup?

—Fa dos anys que estem legalitzats.

—Tenen problemes de tipus legal?

—Tenim problemes per part de l'Administració pública, perquè s'han legalitzat uns canals amb els quals ningú no hi està d'acord. La «banda ciutadana» va ser estar legalitzada fa tres anys, i només en freqüència modulada. Però malgrat això, hem de reconèixer que hem rebut molta ajuda per part de l'Ajuntament de Badalona.

—I per acabar, hi ha projectes per a portar a terme altres grups de radioaficionats a Badalona?

—Sí, estan fent els seus principis altres ràdios clubs, que vindran a fer-nos companyia...

És digna d'admirar la important col.laboració que aquests aficionats a la ràdio fan a les forces de seguretat i a totes les entitats i individus en general. Tal com ens ha dit el seu president, «Ràdio Unió Badalona» (R.U.B.A.) està al servei de la ciutat, i l'agraïment dels ciutadans és una de les més grans satisfaccions que ells poden tenir.—

CAROLINA BASTIT COSTA

OFERTES I DEMANDES
389 41 58*
Treball - Immobiliària - Serveis - Compra-venda

Venta o alquiler
DE PISOS, LOCALES, APARTAMENTOS, TORRES, SOLARES Y CASAS. INFORMACIÓN: FINCAS M.T. ROIG - A.P.I. c/ Príncipe de Vergara, 7 Telf. 384 69 02

Caranava Roller
Se vende. 4'35 metros, semi-nueva i accesorios. Razón: tel. 381 32 12

ESQUELES A REVISTA DE BADALONA
389 41 58*

Venc cotxe
OPEL-MONZA 3.0 injecció, semi-nou en bon estat. Matrícula B-FJ de particular a particular. Interessats trucar al telf. 691 13 90 Sra. Isabel

Señora o señorita
se necesita para llevar contabilidad de pequeño taller, a horas, sólo sábado tarde. Imprescindible que tenga experiencia. Razón: telf. 387 57 81 Sr. Canals

Gràcies a l'Esperit Sant
T.M.

INSTITUTO NACIONAL DE EMPLEO
I.N.E.M.

Oficinas de Empleo de esta ciudad: Galileo, 2 bis y Layetania, 22.

* * *

I.N.E.M. recuerda la obligatoriedad de las empresas que anuncian sus puestos de trabajo de atender a los trabajadores enviados por las Oficinas de Empleo, así como de comunicar y efectuar la tramitación correspondiente ante éstas, relativa a las personas contratadas cualesquiera que estas fuesen.

Administrativa

a Badalona a peu de metro. Comptable amb experiència en ordinador. Edat 22 a 35 anys. Anglès parlat i escrit. Interessades escriviu indicant estudis i coneixements a l'Apartat de Correus de Badalona 204. Referència INEM. Truqueu al tel. 388 03 86, en hores d'oficina

Caldereros-oficiales 1ª

Se necesitan
•Acero inoxidable
•Acero carbono
Llamar al tel. 397 05 19, o presentarse a CAWISA, Wifredo, 799 - Badalona

DON ALGODON

Don Algodón busca

Concesionarios

para explotación de negocio textil en Badalona

Se requieren locales comerciales entre 70 y 100 metros cuadrados con un mínimo de 6 metros de escaparate y situados en primera línea comercial.

Interesados dirigirse por escrito a:

«DON ALGODON, S.A.»

c/. Claudio Coello, 57, 3º
28001-MADRID
Tels. 4355091 - 4354797
Refª: Badalona

LINX
camisas a medida

(Especialidad cuello cómodo). Atendemos en su oficina tel. (93) 249 68 20. VALE OBSEQUIO de una magnífica corbata de su signo del zodíaco, al encargar su primera camisa.

Noi de 21 anys busca treball com ajudant de taller o establiment
Telf. 387 30 27

QUIERE VENDER SU PISO O LOCAL COMERCIAL
LLAMENOS
COBRO ANTE NOTARIO
T. 389 28 50

Se vende

Coche 131 - 1600 en buen estado. Precio a convenir. Interesados: Tel. 249 57 55 a partir de las 18 horas

ANUNCIOS EN
La Vanguardia
TODA LA PRENSA
Teléfonos 389 21 46 y 389 43 38

Torre en venda

A Lloret Blau
Amurallada i moblada. 812 m², 3 hab., 2 banys, terrassa, etc. 7.000.000 ptes. Tel. 388 26 94 (fins a les 10 vespre)

Se vende o alquila

Local 300 m² aprox.
Llamar al Tel. 399 11 37

Se vende o alquila

local con maquinaria actividad electromecánica
Llamar al Tel. 399 11 37

En venta

local comercial de 100 m²en calle Angel Guimerà. 4.300.000 ptas. Tel. 388 07 30

DES D'ARA TAMBÉ A PEP VENTURA

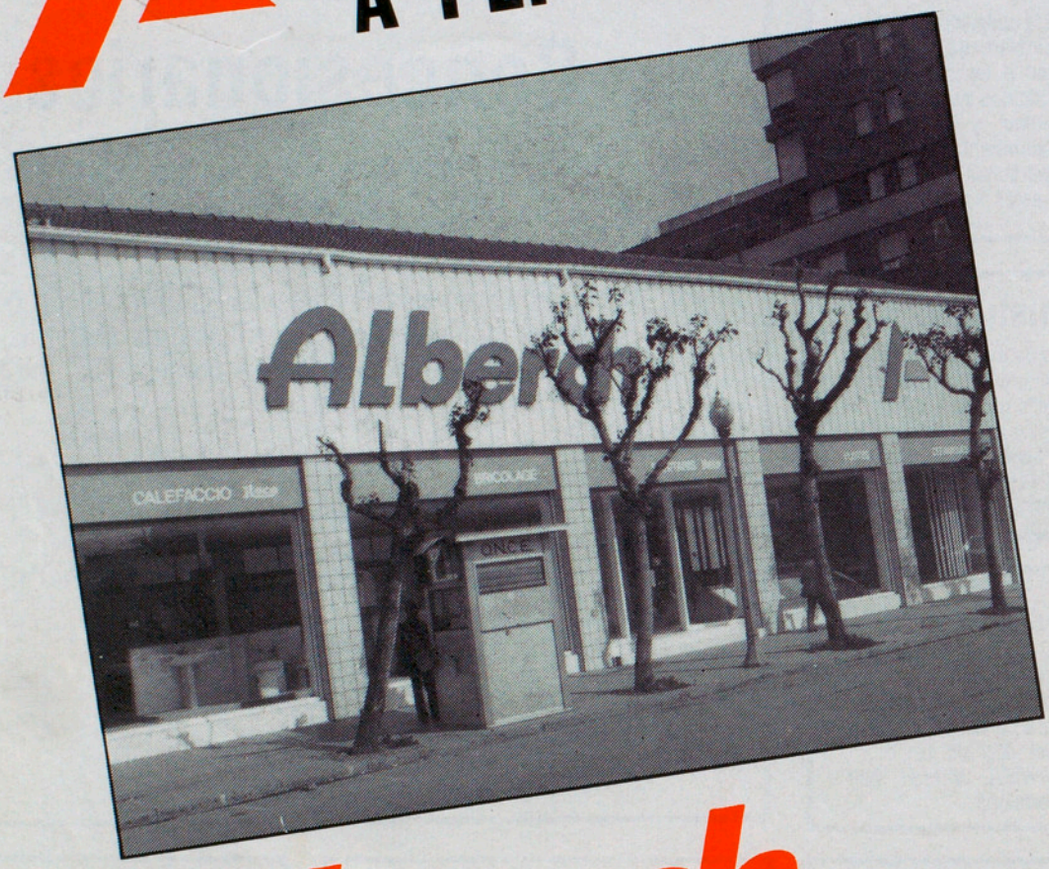

Alberch

FUSTA I CERÀMICA PER A LA DECORACIÓ

BRICOLATGE FUSTES i TAULERS
Portes, aglomerats, llistons, motllures

TALLEM A MIDA

GRES DIAMANTE

Roca

SANITARIS
REVESTIMENTS CERÀMICS

BADALONA CARRETERA DE SANTA COLOMA, 10 T. 387 19 48 - 387 22 93 **PL. PEP VENTURA, 22** T. 387 25 97