REVISTA DE BADALONA

Periòdic independent d'informació

Any XLVI — Dimarts, 4 de març de 1986 — Núm. 2.692 — II Època — Preu: 65 ptes.

El Joventut s'entrebanca amb l'Espanyol

O el port o espigons, però és hora de salvar la platja

És el conte de la lletera. La costa de badalona és cada vegada més malmesa i només podrà salvar-la una decisió d'aquestes dues: o el port o espigons; no hi ha volta de full. Una vegada més el vent i un temporal de llevant molt fort van afectar, divendres i dissabte, les comarques de la façana litoral de Catalunya. La circulació dels trens entre Barcelona i Mataró es va interrompre i es van produir caigudes de murs de contenció en diferents establiments balnearis de la nostra platja i en el Club Nàutic Bétulo; també van caure els murs de contenció d'uns habitatges de Montgat. Algunes barques, malgrat la previsió dels pescadors i dels responsables del Club Natació Badalona i del Nàutic Bétulo, van ser endutes per les onades endins i probablement tres no han estat recuperades. El temporal fou fort i espectacular; feia anys que no es veien onades de deu i dotze metres a les costes del Barcelonès, segons diuen els bombers de Barcelona, que van haver d'evacuar l'escollera barcelonina.

És probable que les onades hagin deixat més malmesa encara la nostra platja, ja gairebé sense sorra en la zona nord. El lamentable és que això podia haver-se evitat. Continua essent prioritària la protecció de la platja badalonina i de les seves embarcacions.

MUSEU DE BADALONA

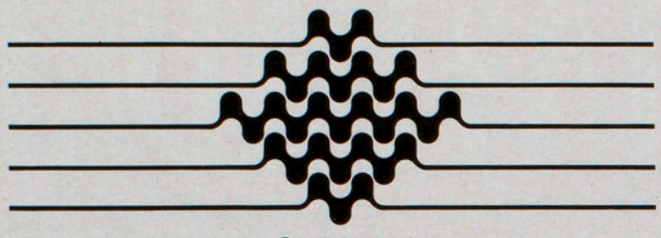

Conservatori
Professional de Música
de Badalona
Ajuntament de Badalona Serveis de Cultura

Concert de Clavicordi i Clave

A càrrec de:

Bernard Brauchli

Obres de Scarlatti i els seus contemporanis

L'intèrpret oferirà un debat sobre Clavicordi i farà una introducció del programa

Divendres, dia 7 de març, a les 9 del vespre, a la sala d'audicions del Conservatori

Badalona diu no a l'OTAN

Perquè mai no havia estat tan gran el desig de pau dels pobles; perquè la permanència en l'OTAN incrementa el perill de guerra nuclear, crea enemics i limita les relacions exteriors i la nostra sobirania; perquè afavoreix la instal.lació de bases i armes nuclears i suposa un increment vertiginós de les despeses militars en detriment de les necessitats socials (fet especialment greu en un país de tres milions d'aturats i aturades); perquè una política de neutralitat és una política de pau i de dissolució dels blocs militars una contribució per aconseguir-la; i perquè són els pobles els que han de decidir el seu futur.

Per tot això els i les sotasignants, ciutadans/es, professionals i membres d'entitats cíviques de Badalona; diem NO A L'OTAN i manifestem que el proper dia 12 de març votarem NO en el referèndum, rebutjant així la nostra pertenença a l'Aliança Atlàntica.

Directors i directores de Centres Docents Públics

Manuel-Alfonso Albarrán López (I.F.P. Pompeu Fabra)
Concha Avellana Fontanella (I.B. Pau Casals)
José Ramon Besa Maestresala (E.P. Pau Picasso)
Mª Àngels Cepas Sánchez (E.P.Llorens Artigas)
Joan-Carles Gallego Herrera (I.F.P. La Pineda)
Ana Mª Garcia Duran (Centre de Diagnòstic Joan Obiols)
Castro Garcia Herrero (i alguns professors de l'E.P. Josep Boada)
Anna Gimbernat Pujol (E. P. Margarida Xirgu)
Ricard González Saavedra (E.P.Joan Llongueres)
Mª Mercè Illana Gómez (E.P. Mercè Rodoreda)
Martí Moliner Fusalba (Coordinador del S.E.R.B.)
Mari Luz Monterde Rubio (E.P. Josep Carner)
Emili Muñoz Martínez (Badalona 7)
Fina Niubó Prats (E.P. Jungfrau)
Issac Rodríguez Rodríguez (E.P.Llibertat)
Jesús Tabara Carbajo (E.P. Joan Miró)
Mª Carmen Ventura Cabús (Escola Marinada)

Treballadors i treballadores de l'Institut Municipal d'Educació

Montserrat Bert i Fibla
Jordi Borrel Alonso
Carme Bosch i Vila
Paco Escudero i Gallego
Montserrat Falcó i Rovira
Helena Fuster i Monné
Rosa Mª Llansó i Alsina
Elvira Macià i Leura
Ramon Margalef i Mir
Pepa Montserrat Burés
Anna Puertas i Segura
Jordi Pujol i Forn
Víctor Ríos i Vidal
Eva Rosal i Sagalés
Anna Ruiz i Luque

Consellers i Conselleres

Manuel Armentero i Molina (P.S.U.C.)
Juan Cabello i Franqueza (P.S.U.C.)
Màrius Diaz i Bielsa (P.S.U.C.)
Pedro Jesús Fernández Martínez (P.S.U.C.)
Cristòbal González Gómez (P.S.U.C.)
Juan Antonio Hurtado Massaguer (P.S.U.C.)
Lluïsa Longas i Bernat (P.S.U.C.)
Àngel Navarro Rubio (P.S.U.C.)
Jaume Oliveres Costa (P.S.U.C.)
Carles Sagués i Baixeres (P.S.U.C.)
Valentí Salla i Campmany (C.D.C.)
Jaume Solà i Campmany (P.S.U.C.)

Presidents d'Associacions de Veïns

Antonio Agudo Tuñon (Sant Antoni de Llefià)
Enrique Àlvarez Guerrero (Congrés)
Jordi Font Artigas (Ronda Sant Antoni)
Ginés Gallego Simón (Immaculada)
Àngel Gómez Sánchez (Joaquim Ruyra)
Juan López Lozano (Joan Valera)
Àngel Martínez Marín (Maresme)
Roque Martínez Sánchez (Raval)
Àngel Peiró Vado (Sant Mori)
Gerard Remendo (Centre)
Laureano Rodríguez Tomàs (Sistrells)
Francisco Ruíz Porras (La Colina)
Josep Simon Valenciano (Sant Crist)
Josep Solé Amigó (Pep Ventura)
Fernando Vilar Vallejo (Sant Jaume)

Presidents i presidentes d'Associacions de Pares i Mares de Centres Docents Públics

José Rodríguez (I.B. Pau Casals)
Pere Rica i González (E.P. Margarida Xirgu)
Josep Del Toro Esteve (I.F.P. Pompeu Fabra)
Luisa Vega González (E.P. Llibertat)
Junta en ple de l'Escola Llibertat

Rectors

Joaquim Brustenga Miquel
Joan Cuadrench Aragonès
Felip Guerrero Robles
Andreu Pascual i Josa

Comitès d'empresa

Ajuntament de Badalona
Cardellach
Construccions Margarit
Cotonifici
Cros
Egara
Llamas
Micron
Motoplat
Satyr
Ysamat

Editorial

La covardia acaba amb Palme

Badalona ha expressat el seu dolor per la pèrdua de Palme. L'assassinat del primer ministre suec ha produït una gran commoció en els medis polítics, institucionals i municipals catalans, algunes personalitats dels quals, a més de compartir les seves idees polítiques i defensar el seu compromís per la pau i la distensió, van poder-lo acompanyar en l'estada que el dirigent suec féu a la nostra ciutat el mes de novembre passat, quan l'Ajuntament badaloní li lliurà el premi per la Pau.

Olof Palme ha estat un polític molt important a Europa i, a més a més, ha tingut una projecció especial arreu del món, especialment a les zones anomenades del Tercer Món. Per tant, per la seva categoria i influència a Europa, és una pèrdua que els badalonins hem de lamentar.

L'alcalde, Joan Blanch, manifestà en aquest ordre de coses que l'assassinat de Palme no és solament una pèrdua per als suecs, sinó per a tota la humanitat. Blanch recordà que en l'acte de lliurament del premi —instituït per l'Associació d'Amics de les Nacions Unides—, Olof Palme «pronuncià un discurs impressionant per la seva senzillesa i la plenitud del seu contingut». El discurs d'Olof Palme fou més encara, l'estadista pronuncià a Badalona una lliçó magistral que fou molt poc escoltada i a voltes contestada. Palme vingué a Badalona com embaixador de la Pau, i fou protestat en la seva elecció i escridassat al carrer, en uns fets que és millor oblidar però no pas silenciar.

La pèrdua d'Olof Palme és irreparable per a l'esquerra europea i la pau, la neutralitat, la sobirania i la independència de Suècia. El model sòcio-polític que proposa la socialdemocràcia, compartit per la família socialista badalonina i catalana, ha perdut un baluard irrecuperable.

El terrorisme ha palesat, una vegada més, que és covard.

L'Ajuntament pren partit contra les avaries elèctriques

La Guàrdia Urbana de Badalona va enregistrar l'any passat set-cents avisos de ciutadans badalonins que denunciaven talls en el subministre elèctric. Per la seva banda, de totes les protestes que durant 1985 van arribar al departament municipal de Defensa del Consumidor, el deu per cent eren relacionades amb el subministre elèctric. Així les coses, el Ple municipal va aprovar divendres, per unanimitat, una moció presentada per l'Alcaldia, redactada en termes bastant durs pel que és habitual en aquest tipus d'escrits, la qual va ser votada favorablement per tots els grups que compten amb regidors a la Casa Gran.

Després d'assenyalar que FECSA **«es caracteritza per una poc ponderada i sempre unilateral imposició de condicions contràries als interessos generals de la ciutadania, prevalent-se per fer-ho de la situació de força que li permet la legislació sobre companyies elèctriques»**, el text de la moció de l'Alcaldia especifica, referint-se a FECSA, que aquesta empresa oblida que la protecció legal ve donada per l'interès públic de que tothom pugui disposar d'aquest bé, **«i no pas defensar la perpetuació d'un estatus d'ineficàcia o de benefici econòmic en cada balanç anyal d'aquesta companyia, que a Badalona actua pràcticament en règim de monopoli»**.

L'Ajuntament ha requerit FECSA perquè presenti un pla per a subsanar amb urgència les queixes **«justificades»** a que fa referència la moció aprovada, i que van des d'errors a la facturació de l'enllumenat públic, que ha suposat globalment vint-i-tres milions i escaig de pessetes en un període de setze mesos, **«i sempre a favor de la companyia»**, sense comptar amb els pressupostos, qualificats per l'equip de govern de la ciutat com **«exorbitants»** quan es tracta de traslladar una línia.

Massa avaries a Badalona

Si cauen unes quantes gotes d'aigua s'esdevé el consegüent tall d'elecricitat. Si el vent que el març i d'altres mesos de l'any fan acte de presènia, gairebé sempre un sector de la ciutat resta a les fosques de vegades durant unes quantes hores. Aquests inconvenients que a l'època que vivim són difícil-

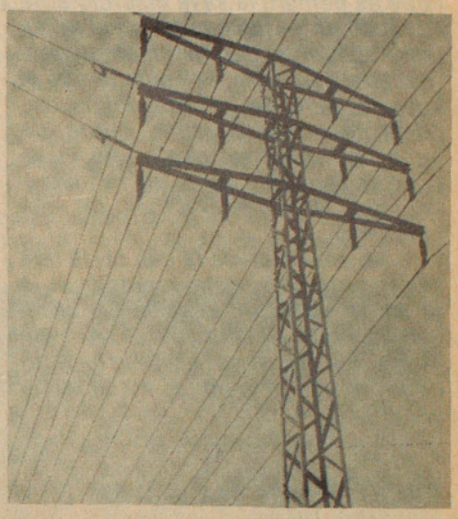

ment disculpables, es produeixen perque la major part de les vegades les línies són velles i el seu manteniment és deficitari, o perquè la reparació de l'avaria no és fa amb la suficient rapidesa que caldria esperar.

Davant de situacions com les esmentades, el consumidor no té gaires possibilitats de fer sentir la seva protesta. Alguns badalonins truquen a la companyia, d'altres a la Guàrdia Urbana i una part es pren fins i tot la molèstia de visitar personalment, o de telefonar, a una organització de comsumidors. Que un poblet de muntanya en el que hi viu una vintena de persones pateixi apagades, tampoc no és excusable, però que això esdevingui en una ciutat com la nostra, de 230.000 habitants, i que es troba tan a prop de la capital catalana, no pot menys que causar estranyesa i desconfiança cap a una empresa de la magnitud de FECSA.

En comptes de portar a terme campanyes d'imatge sobre l'increment de punts de cobrament, o de **«que moderna que és aquesta companyia»**, podrien començar posant al dia unes línies per tal de satisfer com correspon un servei que paguem els ciutadans com si fos òptim. Creiem que aquesta fóra la millor campanya a curt termini que hauria de posar en marxa FECSA. En aquest sentit considerem opoartú que l'Ajuntament en ple s'hagi pronunciat sobre una qüestió que ha arribat a ser difícilment disculpable.

JOAQUIMA UTRERA

REVISTA DE BADALONA

Membre de l'Associació Catalana de la Premsa Comarcal

Edita: **Edicions Badalonines, S.A.** President-director: **Estanis Alcover i Martí.**
Redacció, Administració, Publicitat i Fotocomposició: **Canonge Baranera, 64. 1er.**
Telèfon: 389 41 58*. Badalona
Impressors: **Novell, Badalona.** Dipòsit Legal: B-1.384 - 1960.

La línia de pensament de REVISTA DE BADALONA és independent i no accepta necessàriament com a seves les idees que es reflecteixen en els articles, col.laboracions i cartes publicades en les seves pàgines, sinó que en tot moment la Direcció respecta la llibertat d'expressió dels comentaristes. L'opinió de REVISTA DE BADALONA s'expressa només en els editorials.

REVISTA DE BADALONA agraeix totes les col.laboracions espontànies, però no mantindrà correspondència amb els seus autors, ni seran retornats els originals no publicats. Les cartes al director no hauran de sobrepassar d'un foli mecanografiat a doble espai, i en tot cas —encara que es vulgui la seva inserció amb pseudònim— hauran de venir signades de puny i lletra de l'autor, fent saber el seu domicili i el número del seu Document d'Identitat, i, a ésser possible, el teléfon.

Els escrits

destinats a aquesta secció de REVISTA DE BADALONA no han de sobrepassar de l'extensió d'un foli mecanografiat a doble espai. Es imprescindible que siguin signats —encara que es demani la seva inserció sota pseudònim— i que hi consti el domicili i el número del Document d'Identitat del seu autor, així com també el seu número de telèfon. En el cas d'entitats o col.lectius haurà de constar-hi el càrrec que ocupa, el segell de l'entitat o col.lectiu i el número del Document d'Identitat del signant.

No serà publicada cap carta que no reuneixi aquests requisits, i, a més, REVISTA DE BADALONA es reserva, en tots els casos, la seva publicació íntegra o el dret de resumirles o extractar-les quan així ho consideri adient.

ABORTAR EN BADALONA

Cuando la ley de despenalización del aborto en caso de violación, posibles malformaciones del feto y peligro para la vida de la mujer fué aprobada, no faltó quienes pensaron que la lucha por el derecho al aborto había terminado, pero la realidad es que no hacía más que empezar.

La ley aprobada, además de ser terriblementes ridícula ya que sólo pueden acogerse a ella el tres por ciento de las mujeres que deciden abortar, sigue planteando el aborto como un crimen y no como un derecho de la mujer a decidir sobre su propio cuerpo. Es una ley que recoge el interés de la derecha en mantener una sociedad patriarcal, donde el único papel de la mujer sigue siendo el de ser madre, y «esposa ideal de un hombre». Es una ley, además, realizada en contra de nuestras propias exigencias, ignorando y despreciando a las miles de mujeres que abortan actualmente en la clandestinidad, poniendo en peligro su vida y, en la mayoría de los casos, su libertad.

Pero...si vergonzosa es la ley, mas vergonzosa todavía es su aplicación. En toda la comarca del Barcelonés no existe ningún solo centro donde se puedan realizar los abortos permitidos por el Gobierno del PSOE. Concretamente en Badalona, la Generalitat, bajo la que recaen las competencias del marco sanitario, ha informado oficialmente de que los centros en los que se practicará los obortos permitidos serán el Hospital de San Cosme y San Damián y la Maternal de Santa Coloma. Es indignante que los responsables de nuestra salud no se hayan enterado todavía de que el Hospital de San Cosme y San Damián lleva años cerrado, y de que la Maternal de Santa Coloma está repletita de médicos que se han acogido a la objección de conciencia, y, por tanto, no practican los abortos permitidos.

El PSOE, con su grandiosa idea de la objección de conciencia, puso en manos de la derecha un arma infalible contra la «migaja» de ley que habían elaborado. Una objección de conciencia que permite a los señores doctores incumplir la ley aprobada y llenarse los bolsillos a su posta; ya que objetan en público pero no tienen inconveniente alguno en realizar abortos (permitidos o no) en sus consultar particulares, a cambio de buenas cantidades de dinero.

Por todo ello, y porque las mujeres de Badalona seguimos sin tener dónde abortar, nosotras seguiremos luchando hasta conseguir lo que venimos pidiendo desde hace mucho tiempo: que se pongan los medios necesarios para que no tengamos que abortar. Esto quiere decir una información y difusión amplia de los métodos anticonceptivos, la creación de centros suficientes de «información sexual» en todos los barrios y pueblos, la gratuitidad de los anticonceptivos para todo el mundo, la investigación y comercialización de anticonceptivos para hombres. Cabe también que se dé una información y educación sexual, empezando desde la escuela, dejando muy claro que ésta ha de ser básicamente una forma de placer y de relación para todas las personas y no únicamente para los hombres, rompiendo el modelo sexual impuesto hasta ahora, basado en la heterosexualidad y la penetración como normas.

Finalmente exigimos una ley de aborto en la cual la decisión de abortar recaiga exclusivamente sobre la mujer. Nosotras somos las que parimos y somos nosotras, por tanto, las que tenemos que decidir. Queremos un aborto gratuito e incluido dentro de la red sanitaria estatal. No aceptamos la objección de conciencia que preconizan los sectores dominantes de la clase médica, en tanto y cuando consideramos que el aborto es un acto médico más, no sujeto a ninguna moral individual dentro de los servicios sanitarios públicos. Pensamos, también, que la decisión de la mujer no ha de ser limitada por razones de edad, nacionalidad, estado civil o de cualquier otro tipo.

Es muy importante que todas las mujeres y todos los que estén de acuerdo con estos planteamientos hagamos sentir nuestra voz constantemente. Por ello, invitamos a todos a acudir a la concentración que tendrá lugar el viernes, dia 7 de marzo, a las seis de la tarde, en el Ambulatorio Calvo Sotelo. Por «El dret a l'avortament» «Avortament lliure i gratuït», Nosaltres parim nosaltres decidim!, Avortament sense restriccions les dones decidim!, i Dret al propi cos!

VOCALIA DE MUJERES DE LA ASOCIACIÓN DE VECINOS DE SAN ANTONIO DE LLEFIÁ

NO SE ACUERDAN DE NOSOTROS

Los soldados y militares que defendimos la isla de Menorca e hicimos el desembarco en Mallorca, los políticos de hoy no se acuerdan de nosotros, que hicimos una gran gesta defendiendo la bandera que juramos hasta la muerte.

El Regimiento de Infanteria nº 39, junto con la Artilleria y otros, dimos un gran ejemplo, por ser unos de los pocos de la zona democrática que teníamos.

Nuestros políticos de entonces tendrían que recordar a los políticos de hoy nuestra gesta, porque hemos pasado cuarenta años con la cabeza baja, y a pesar de esto no tenemos nada contra nadie.

Ejemplo tiene que tomar la juventud de hoy que al jurar la bandera española tienen la obligación de defenderla hasta la muerte

JAIME PI RIBOT

Qüestions de llenguatge

Aquest any hi anirem amb autocar

En la llengua escrita no sempre correspon una lletra a cada so. Així, per exemple, hi ha lletres diferents que poden representar el mateix so (la **a** de «nena» i la **e** de «mare»; la **g** de «gerani» i la **j** de «Jeroni»); hi ha lletres que poden representar dos sons diferents (La **c** de «cera» i la de «casa»); hi ha sons que es representen amb dues lletres juntes —allò que anomenem un dígraf (el tercer so de «canya» es representa amb el dígraf ny); el segon i el quart sons de «assassí» s'escriuen amb el dígraf ss); hi ha lletres mudes, és a dir, queno es pronuncien (la **r** final de mots com «mocador» i «carter» en el dialecte central, que és el nostre, i la **h** en tots els dialectes catalans), etcètera.

Avui voldríem parlar de dos casos especials de lletres mudes. Ens referim a la **s** del demostratiu **aquest** i a la **b** de la preposició **amb**. Aquestes consonants, però, no són mudes sempre. La **s** de **aquest** no es pronuncia quan aquest mot es diu sol —o al final d'una frase— o bé quan va seguit d'un altre mot començat en consonant: «vull aquest»; «aquest món» (no hem d'esforçar-nos, doncs, a pronunciar-la en aquests casos, com hem observat que fan algunes persones, sobretot quan llegeixen). En canvi, sí que hem de pronunciar la **s** quan **aquest** va seguit d'un mot començat en so de vocal: «aquest ull», «aquest home», «aquest exercici». Quan aquest demostratiu és masculí plural —aquests—, la **s** de què parlem no es pronuncia mai, i quan és femení, singular o plural —aquesta, aquestes—, es pronuncia sempre. L'omissió fonètica de la **s** del demostratiu **aquest** en expressions com «aquest any», «aquest home», «aquest hivern», etcètera, és un vulgarisme que en els últims anys s'ha estès ràpidament (malauradament se sent molt sovint per televisió en programes populars, com els noticiaris i les previsions meteorològiques, cosa que acabar de contribuir a estendre'l).

Passem, ara, al cas de la preposició **amb**. El fet que la **b** final d'aquesta preposició sigui muda en la norma general segons la qual les consonants **b** i **p** precedides de **m** i en posició final de síl.laba són mudes «tom**b**», «cam**p**», «sím**p**toma». Pèro **amb** es diferencia d'aquests mots perquè quan va seguit d'un mot començat en so vocàlic, la**b** final es pronuncia: «Vés am**b** ell», «treballa am**b** il.lusió», «aigua am**b** anís». En les altres paraules acabades amb **b**, com **tomb**, en canvi, la **b** no sona, encara que vagi seguida d'una paraula començada en vocal: «Hem donat un tom**b** a la plaça».

Resumint: en el títol que encapçala aquesta columna hem de pronunciar la **s** de **aquest** i la **b** de **amb** perquè tots dos mots van seguits d'un so vocàlic. No es pronunciarien, en canvi, si diguéssim: «Aquest cop hi anirem am**b** cotxe».

DEPARTAMENT DE CULTURA CATALANA DEL CIC

Un no en homenatge a Olof Palme

Aquell dijous, 14 de novembre de 1985, Olof Palme, primer ministre de Suècia, socialdemòcrata, va ser a Badalona per rebre personalment el Premi per la Pau atorgat d'any en any per l'Associació d'Amics de les Nacions Unides a Espanya, amb seu a Barcelona.

Olof Palme vingué a Badalona a parlar de pau, en termes de neutralitat envers els dos blocs militars que volen senyorejar el món. Suècia és un país tradicionalment neutral, no alineat a l'OTAN ni al Pacte de Varsòvia. La seva opció, però, no és d'aquelles ingènuament idealistes, d'aquelles que els armamentistes desqualifiquen descaradament com a "utòpiques". Es tracta d'una opció conscient, conseqüent, pragmàtica i realista, que els armamentistes només poden bescantar admitint que aquesta neutralitat representa a Suècia uns costos superiors als de la nostra participació en la carrera armamentista des de dins de l'OTAN.

Al pavelló del Joventut, Olof Palme pronunciava amb seguretat el seu discurs, més enllà de l'agraïment que era de rúbrica, professava una lliçó política per la pau en el món. Encomanava confiança, ferm, senzill i noble, els ulls vivaços, somrient i alhora contundent en les seves afirmacions, en la seva presa de posició pels pobles del Tercer Món i per la Pau. Va saber mantenir un total respecte a les decissions del govern i dels ciutadans de l'Estat espanyol, sense aigualir la seva denúncia insubornable contra els dos blocs militars i els qui hi eren alineats. Respectuós i sincer, hàbil i plenament veraç. L'acte es va transformar d'un sopar jocfloralesc a un escenari de míting on els protocols i els turiferaris de torn hi eren de massa.

Mentrestant, a fora, diu que protestaven desaforadament, diu que també era per la pau i per la sortida de l'OTAN. Situació esperpèntica: entre uns que afalagaven Palme sense fer cas de les seves paraules, i uns altres que el bescantaven sense haver-se'l escoltat, aquell home simpàtic i ferm era una veu que clamava en el desert local denunciant l'armamentisme dels blocs i testimoniant una alternativa de pau des de la neutralitat.

Olof Palme feia nosa. Ni encaixava enmig d'aquelles picabaralles municipals que són el nostre folklore de cada dia, ni era agradós dels qui mouen les peces en l'escaquer mundial. Aquest dissabte propassat, ell, mentre passejava amb la seva muller Lisbeth Beck Frils –sense escorta, com era habitual– per l'avinguda Sveavaegen, de Stockholm, va rebre, a boca de canó, dos trets al ventre. Un bassal de sang sobre la voravia, ran de la neu trepitjada pels vianants...

Jo havia assistit, com a membre del Jurat, a la sessió en què es debaté quin dels candidats –d'entre els catorze presentats– mereixia el Premi de l'Associació d'Amics de les Nacions Unides per la Pau.

Finalment restaren damunt la taula tres noms: Greenpeace, Nelson Mandela i Olof Palme. Val a dir que la valoració no fou pas fàcil. Per més que hi haguessin partits presos, ¿qui gosava desqualificar-ne dos per destacar la preeminència d'un de sol? El veredicte va haver de ser obtingut per votació majoritària, no pas per unanimitat, bé que ningú dels membres del Jurat no va negar-li els seus mereixements, indiscutibles.

En l'acte de proclamació oficial del veredicte a Badalona, a la sala 2 del cine Picarol, el 24 d'octubre passat, el nom d'Olof Palme va exacerbar ostensiblement un escamot d'assistents, algun d'ells –especialment un que es va prendre la paraula pel seu compte– desconeixia –carat, què li importava!– la trajectòria política i humanista del líder Olof Palme. Feia nosa per socialista. Els altres, en canvi, se n'omplien la boca, per socialista. I jo mateix, per haver estat membre del Jurat, vaig rebre invectives dels primers i copets a l'esquena dels altres.

Ara, vès! aquells no poden esgrimir el seu nom per reblar el no rotund a continuar pertanyent a l'OTAN, i els altres el silencien. Era un socialista de veritat. La seva mort deu continuar fent-los nosa. Però a mi, que fins llavors havia tingut insuficients referències d'aquest home, ara la seva silueta se m'engrandeix, se'm fa doblement admirable, i alhora em compromet doblement, més que no pas en el context en què va trobar-me dins el Jurat que debatia el nom a premiar.

Aquell breu bassal de sang a la voravia de l'avinguda Sveavaegen, de Stockholm, la veig com una empremta viva sobre la terra que trepitgen passejant els vianants d'un país lliure, com una crida per la pau. El dimecres 12 de març, jo doblement votaré NO en el referèndum a què ha estat convocat sense demanar-ho. Per la Pau. A Badalona.

JOAN SOLER AMIGO

CLÍNICA DENTAL BADALONA
Avda. Martí Pujol 198-202, 1° 4ª
Telf. 389 52 16
— Prótesis inmediata.
— Endodoncia.
— Topicaciones Flúor.
— Niños.
— Tratamientos de encías.
— Rayos X.

Per cent milions de pessetes:

L'Ajuntament compra el Turó d'En Caritg per fer-hi un gran parc

Les instal.lacions militars del Turó d'En Caritg seran desmantellades i les deu hectàrees de terreny que ocupen seran per la ciutat, segons uns acords entre el Ministeri de Defensa i l'Ajuntament de Badalona. Els terrenys ocupats per l'exèrcit es convertiran properament en un gran parc, que a més unirà els barris de la Salut i de Sistrells, ara separats per les actuals instal.lacions militars. Els terrenys li costaran a l'Ajuntament cent milions de pessetes. En un principi el Ministeri en demanava tres-cents milions, mentre que el Consistori Municipal volia la cessió gratuïta. Després de molts mesos de converses, el Ministeri va rebaixar sensiblement la xifra. La cessió dels terrenys, però, encara ha se ser aprovada pel Consell de Ministres.

Divendres passat el Ple municipal va acordar d'autoritzar l'alcalde per a signar el conveni de cessió amb el Ministeri de Defensa. El ple també va aprovar les gestions que ha fet la primera autoritat de la ciutat davant d'aquell Ministeri. En aprovar-se aquesta moció, Joan Blanch va dir que «**les deu hectàres de terreny que ocupa el Turó d'En Caritg retornen al poble i serviran per a fer una gran zona verda, a més d'unir dos barris**».

Les instal.lacions militars del Turó d'En Caritg reben el nom oficial de «Bateria de Costa L-10 del Regiment d'Artilleria número 7».

Quan aquests terrenys siguin del tot municipals es posarà en pràctica l'actual projecte d'urbanització, guardat en un calaix des de fa més de dos anys, i que farà de la muntanya una gran zona verda amb equipaments diversos. Les actuals bateries no es desmantellaran sinó que es convertiran en un museu militar formant part del patrimoni històric de la ciutat.

L'alcalde ha manifestat que les converses amb el Ministeri de Defensa han estat complicades: «**Tenim, després de llargues i complexes negociacions** —afirma Joan Blanch—, **deu hectàrees de muntanya en ple casc urbà, que proporcionaran un envejable pulmó en un dels punts de major densitat de vivendes i amb major percentatge de població**».

Les converses per aconseguir els terrenys militars del Turó d'En Caritg per la ciutat han estat llargues. El mes de setembre de 1983, el Ple de l'Ajuntament es pronuncià de forma unànime per la recuperació de la zona, i acordà de canviar la qualificació d'ús militar dels terrenys. Primer l'alcalde Màriu Díaz i després Joan Blanch han mantingut converses amb alts càrrecs del Ministeri de Defensa. Segons fonts militars, les instal.lacions de Badalona són obsoletes i amb poc interès logístic.

Aquestes bateries de la Costa van ser construïdes a principis de segle i tenien com objectiu la defensa del port de Barcelona. Actualment s'encarrega del seu manteniment un destacament de soldats que, a més de posar a punt les peces d'artilleria, tenen com a missió conservar l'entrellat de galeries subterrànies que hi ha a la muntanya.

D'altra banda, la recuperació del Turó d'En Caritg suposa també poder unir dos barris badalonins fins ara separats: Sistrells i la Salut.

JORDI MARTÍ

La sessió del Ple municipal

La informació completa de la sessió del Ple municipal que es va celebrar divendres, la trobarà el lector en les pàgines centrals.

Sessió de la Comissió de Govern

Contribucions especials

Divendres al matí es va reunir la Comissió de Govern municipal per a celebrar la seva sessió ordinària de cada setmana. Segons l'ordre del dia de la convocatòria oficial que va ser repartida, es tractaven, entre d'altres, les qüestions següents:

ÀREA DE SERVEIS MUNICIPALS

Autoritzar el traspàs de la parada número 158 del Mercat Municipal de Llefià a favor de Mercedes Martínez Moreno.

ÀREA DE FINANCES I RÈGIM INTERIOR

Aprovar el repartiment de contribucions especials que corresponen per les obres d'urbanització del carrer de Santa Bàrbara.

Estimar la reclamació formulada per Fidel Fernández i Opaso en expedient de plusvàlua, i deduir de la liquidació practicada l'import de les millores fetes en la zona del «Mas-Ram».

Estimar la reclamació formulada per Rafael Cabrera i Pérez en expedient de plusvàlua, i rectificar el coeficient de propietat de la finca transmesa.

Estimar la reclamació formulada per Juan Garrigó i González en expedient de plus-vàlua, i rectificar la superfície de la finca transmesa.

ÀREA D'URBANISME

Desestimar la indemnització sol.licitada per Albertina da Silva de Sousa i Joan Siuraneta i Nirella, en relació a l'expropiació dels drets arrendaticis que ostenten sobre les finques número 58 del carrer de Sant Llorenç i número 29 del carrer de Sant Carles.

Concedir llicència municipal per a fer obres particulars a Topi, S.A., carrer Reina Elisenda, prop del carrer de Joan d'Aústria, i Oliver Batlle, S.A., Carretera de Mataró, 39-49.

Ordenar a Francesc Arajol i Blanquert que en el termini d'un mes, procedeixi a l'enderroc de les obres il.legalment construïdes en la finca del carrer de Francesc Layret, 99 amb advertència, en cas d'incompliment, d'execució forçosa subsidiària.

Ordenar a Josep Muñoz i Muñoz que, en el termini d'un mes, procedeixi a l'enderroc de les obres il.legalment construïdes en la finca del carrer de Marià Benlliure, 53, pis, amb advertència, en cas d'incompliment, d'execució forçosa subsidiària,

Ora et labora

Cultura?

Per segona vegada, l'Escola d'Adults del barri de Nova Lloreda ha organitzat un certamen literari, al qual invita tots els residents i les persones que hi vulguin participar lliurement, amb una obra inèdita. El fet d'organitzar un certamen literari no n'és una cosa nova, ja que d'altres centres en convoquen durant tot l'any. Sense anar molt lluny, a Premià de Mar se centra aquest any el lliurament de premis de la Mostra Literària del Maresme, a la qual cada any hi participen més ajuntaments, i majorment aquest any que aquella població compleix cent-cinquanta anys com a municipi independent.

Hi ha força persones, entre elles molts escriptors, que opinen que els concursos literaris no són molt de fiar, encara que poden donar a conèixer un nom que fins ara no se'n tenia notícia. Tanmateix, el fet que el certamen l'organitzi una escola d'adults —aspecte que no és per menys preuar—, la cosa també té el seu mèrit, ja que avui dia, quan la cultura és a base de fascicles setmanals, quan no és un tema que preocupi tothom, hi participa cada vegada més gent, segons que m'explicaven els alumnes i professors de l'escola.

L'any anterior, i durant el repte del primer certamen, els preocupava que la gent del barri no se n'assabentés o que no vulgués participar-hi gairebé ningú. La seva sorpresa va ser majúscula quan, a mida que passava el temps, s'anaven presentant molts més treballs dels que s'esperaven, cosa que aquest any ha donat motiu per convocar el nou certamen, en la seva segona edició.

Els premis es lliuraran el dia de Sant Jordi, coincidint amb la Diada del Llibre. L'any 1985 els premis consistiren en llibres i roses, i aquest any la gent de l'escola espera que les institucions públiques s'adonin de l'existència del certamen i puguin aportar, si no subvencions, almenys un premis dignes de la qualitat dels treballs que es presentin. A aquest aspecte és on vaig a parar amb les línies d'avui. Poques vegades es parla de la feina que realitzen les escoles d'adults, de les dificultats que tenen per poder atendre tota la demanda de persones que volen adquirir una base cultural, com pot ser saber escriure i les regles matemàtiques elementals.

S'ha tingut la idea, sortosament equivocada, que no assisteix massa gent a les classes, quan en realitat els mestres es veuen en dificultats per poder col.locar els alumnes en una sola aula i han de fer més grups i més hores de les que en teoria corresponen. Penso, no obstant, que aquest problema no es competència directa d'un Ajuntament, ja que, com m'explicaren no fa gaire els mestres d'una altra escola d'adults, això depèn més directament dels Departaments d'Ensenyament de la Generalitat de Catalunya i del Ministeri de Cultura del Govern central.

JOAN ARIZA

El temporal de mar causa malmeses a la costa

El temporal de mar que ha assolat aquests dies la costa catalana ha causat importants danys a les instal.lacions que hi ha a la platja de Badalona. Des de divendres, i principalment dissabte, el mar ha estat enfurismat i ha causat l'alarma entre els ciutadans.

El president del Club Naútic Bétulo, Manuel Piñero, ha valorat els danys que han sufert les intal.lacions d'aquella entitat en cinc milions de pessetes. **«Ens hem vist obligats** —afirma Manuel Piñero— **a retirar de la platja totes les embarcacions i posar-les darrera dels edificis. Cada nit hem tingut un equip d'homes disposats a actuar. Eren retens de set persones, que vigilaven l'estat del mar i, a més, tenien tots els telèfons necessaris per donar avís de com anava el temporal».**

A les darreres hores de dissabte es registraven la platja de Badalona onades de vuit a deu metres, absolutament inusuals a la nostra ciutat. També les intal.lacions del Club Natació Badalona s'han vist seriosament afectades pel temporal, i la piscina exterior s'ha omplert de sorra i d'aigua de mar.

Els bombers, la Guàrdia urbana i Protecció civil es trobaven en estat d'alerta, si bé només van haver d'intervenir en comptades ocasions.

Els pescadors de Badalona manifestaven, dissabte, que **«l'estat del mar és molt dolent. Si segueix així, no sabem quan podrem sortir a treballar. De moment no hi ha peix».**

Pel que fa a les poblacions veïnes, la situació tampoc no era gens falaguera. A Premià el vent va destruir la tanca de protecció de l'estació del tren, que va caure sobre la via. En el tram de Monsolís al Masnou les onades varen descarnar la sorra i deixaren al desobert les roques que hi ha abans de la via del tren. A més, el trànsit de ferrocarril va quedar interrumput algunes estones, dissabte a la tarda, entre Barcelona i Mataró.

Pel que fa a les embarcacions, els ports han actuat de refugi, si bé algunes barques han quedat parcialment destruïdes o a la deriva. A Barcelona els danys varen ser més grossos. L'escollera del port va ser tancada al públic i els bombers van haver de treure cotxes i elements del mobiliari urbà que havien caigut. Les onades van arribar al quart pis del restaurant que hi ha al final del passeig de l'escollera de Barcelona.

Com va dir un pescador de la platja de Badalona, **«aquí feia set o vuit anys que no teníem un temporal tan fort».** Al febrer de 1982 un temporal de similars característiques destruïa els banys «Las Delicias», i «Mar del Plata», propers al sector de Manresà.

JORDI MARTÍ

SERVICIOS Y MANTENIMIENTOS Llobet, S.A.

Conservación y limpieza de LOCALES, FABRICAS, OFICINAS, ESCALERAS COMUNITARIAS, etc.
Limpieza de moquetas y afinado y cristalizados de terrazos y mármoles
Luna, 37-39 - Tel. 384 04 31 - BADALONA

La Generalitat podria tancar Ràdio Ciutat

La majoria de les més de cent cinquanta emissores de ràdio municipals que emeten a Catalunya sense concessió administrativa, com és el cas de Ràdio Ciutat de Badalona, no compleixen estrictament la seva funció d'emissora institucional, ja que actuen de fet com a ràdios comercials encobertes i emeten publicitat fins i tot de fora del seu àmbit local. Des de la setmana passada, el gabinet de radiodifusió i televisió de la Generalitat està procedint a fer un informe sobre cadascuna d'aquestes emissores. Després, si escau, se'ls obrirà un expedient i, finalment, serien tancades. L'expedient de Ràdio Ciutat de Badalona sembla que resta obert des de la segona setmana del mes de febrer, segons una font oficiosa que recollim amb totes les reserves del cas.

Per la Generalitat, l'emissora municipal és un servei cultural al municipi que crea l'Ajuntament i, per tant, no pot pretendre de competir amb les emissores comercials. L'emissora municipal, segons el cap del servei del Govern català, Agustí Gallart, «ha de ser, doncs, un servei i no pot ser una eina per a buscar publicitat a preus que fan reventar el mercat. La Generalitat ha de protegir les concessions administratives que han fet, i no pot permetre aquesta competència il.legal».

La Generalitat, segons les declaracions del cap del gabinet de radiodifusió, Agustí Gallart, troba molt bé que totes les poblacions tinguin la se va emissora municipal de freqüència modulada plenament legalitzada. Però, malgrat les peticions fetes a Madrid de poder tenir més permisos, de moment no s'hi troba cap sortida. Si el Govern central no atorga un segment de l'espai radiofònic per a les emissores municipals, totes les que funcionen sense permís, com Ràdio Ciutat de Badalona, malgrat de fer-ho sense publicitat, seran clausurades per la Generalitat en un termini màxim d'un any.

Les emissores municipals, segons la Generalitat, no més podran acceptar el patrocini per a programes si la firma subvencionadora està establerta a la població de l'emissora, i en cap cas no podran fer publicitat. Ho deixa clar l'article setè del decret de 3 d'octubre del 1980, elaborat pel departament de Cultura i Mitjans de Comunicació de la Generalitat, que regula la concessió d'emissores de radiodifusió. Aquestes emissores no podran tenir cap finalitat lucrativa i els programes «seran sempre educatius i culturals».

F.VILA

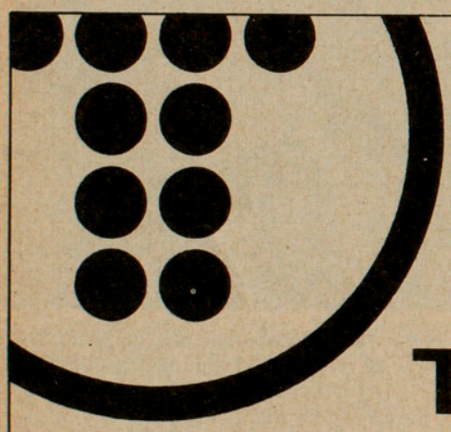

Telefónica informa

La Compañía Telefónica informa a sus abonados y usuarios que, a partir del día 1 de marzo, la Oficina de Cobros de Badalona quedará ubicada en las nuevas dependencias situadas en la calle Latrilla, 12 de dicha localidad.

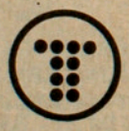

Telefónica

Campanya del referèndum sobre l'OTAN

El darrer cap de setmana ha estat actiu a la nostra ciutat pel que fa als actes que s'han organitzat demanant el no o el sí a la permanència d'Espanya a l'OTAN. El primer acte tingué lloc al Pavelló Poliesportiu de Llefià, al qual hi van assistir unes cinc-centes persones. El míting anà a càrrec del periodista Antoni Alvarez-Solís, del PCC, i Gabriela Serra, presidenta de la Coordinadora anti-OTAN de Catalunya. També va parlar Pere Portabella. Tots ells van demanar el "no" pel referèndum del proper dia 12 de març.

El dissabte dia 1 de març, el Partit dels Socialistes de Catalunya (PSC) va celebrar un acte a l'Institut de "La Llauna", al qual hi van assistir el ministre portaveu del Govern central, Javier Solana; el portaveu del grup parlamentari socialista al Parlament català, Lluís Armet, i l'alcalde de Badalona, Joan Blanch.

Unes dues-centes persones van escoltar atentament els arguments dels oradors, segons els quals "cal votar afirmativament al referèndum", i que insistiren en la necessitat que Espanya deixi de ser "tan diferent com deia Fraga als anys seixanta, per anar plegats amb països europeus de tradició tan democràtica com la Gran Bretanya, França, la República Federal d'Alemanya, Bèlgica i d'altres".

L'ambient a "La Llauna" va ser força fred, i només els aplaudiments finals van escalfar un xic el clima ambiental.

Diumenge fou el portaveu del Grup Socialista al Congrés dels Diputats, Eduardo Martín Toval, qui demanà el "sí", malgrat que deixà clar que l'Aliança Atlàntica no serà una garantia per la nostra democràcia, perquè, digué, aquesta està suficientment garantida per a tots els espanyols.- J.U.

INDUSTRIAL FERRER
Grabados

Aluminio, Fórmica, Latón, Plástico. Placas conmemorativas. Trofeos, identidad, empresas, etc.
San Isidro, 44 - Telf. 384 52 16

COMPRA OR
JOIERIA PALLEJÁ

còmpro joies usades
Arbres, 8 - Telf. 389 23 15

REVISTA DE BADALONA

Director: Estanis Alcover i Martí
Director adjunt: Salvador Alsina i Valls; redactora en cap: Joaquima Utrera; caps de secció: Jordi Martí (Ciutat), Joan García Riera (Lleure), Antoni Castellà (Esports), Pere Soriano (Coordinació).
Edita: EDICIONS BADALONINES, S.A.
Administrador: Joan Cairat Senaller; cap de producció i relacions: Josep Maria Pujol Sánchez; cap de publicitat: Pere Soriano Casino; cap de distribució i subscripcions: Maria Dalmau i Torrents.

Presentació d'uns llibres

Aquest dimarts que ve, dia 4 de març, a dos quarts de cinc de la tarda, al local del CIC del carrer de l'Arnús número 62-baixos, Josep Travesset i Anna Rosselló faran la presentació dels llibres «Després de la bel.licosa nit» (és millor morir rebels que viure esclaus); «O Catalao» (una comunitat amaçònica que parla català); L'Amèrica marginada» (resum d'un llarg viatge); «L'avi de les illes Tule» (la lluita de la nació Tule pel seu alliberament), i «Illapa de Huancané» (Illape, nen orfe, esdevé un valent advocat en la repressió del seu país).

Presentació d'una sèrie de vídeos

El proper dia 10 de març, dilluns, es farà la presentació de la sèrie de vídeos educatius produïda per TVE a Catalunya i la Fundació Serveis de Cultura Popular, «Geografia de Catalunya». Hi intervindran Enric Lluch i Pilar Benejam. L'acte tindrà lloc, a les set de la tarda, a l'«Aula Provença», del carrer de Provença, 324-baixos, de Barcelona. Els assistents seran obsequiats amb un exemplar de la recent publicació «El guió del vídeo didàctic», de Jesús Borràs i Antoni Colomer, guionistes de la sèrie que es presenta.

Taula rodona

REVISTA DE BADALONA organitza per avui, dia 4, a les vuit del vespre, una taula rodona que tindrà lloc al soterrani de la Plaça de la Vila, sobre la permanència o la sortida d'Espanya a l'OTAN.

Un representa . de cadascun dels partits amb regidors a l'Ajuntament explicaran llurs opinions respecte a com pot afectar a Badalona el resultat del referèndum del dia 12 des dels diferents punts de vista.

Per part del Partit dels Socialistes de Catalunya (PSC-PSOE) hi intervindrà el vice-primer secretari de l'Agrupació del Barcelonès Nord, Juan Felipe Ruíz; del Partit Socialista Unificat de Catalunya (PSUC) parlarà el portaveu del Grup Municipal, Joan Oliveras; Convergència Democràtica de Catalunya estarà representada pel regidor Valentí Sallas, i Aliança Popular parlarà per boca del seu regidor Jordi Calvet.

Poch, i no Floch

A la darrera edició de REVISTA DE BADALONA informàvem dels treballs guanyadors de concurs d'avant projectes per l'Asil Roca i Pi, i dèiem que el primer premi havia correspost al treball «Anakros», fet per un equip d'arquitectes entre els quals hi ha Antoni Floch, quan en realitat el seu nom hauria hagut de dir «Antoni Poch».

El Comitè de Personal de l'Ajuntament censura l'Ajuntament

El Comitè de Personal de l'Ajuntament de Badalona, en el qual és majoritari el sindicat de Comissions Obreres, ha acusat l'equip de govern municipal, que, com és sabut, el formen socialistes i convergents, de censurar pancartes i cartells que contenen consignes contràries a la permanència d'Espanya a l'OTAN.

EL CUPÓ DELS CECS
UNA GENTILESA DE:
Boutique del Calçat Femení
sAcha
Sant Anastasi, 37 - BADALONA

Números premiats:

Dia 25, dimarts, **7.033**; dia 26, dimecres, **8.983**; dia 27, dijous, **0.540**.

Edicto

Habiendo sufrido extravío la Carta de Concesión del nicho nº 27, serie 9, piso 3º, del Cementerio del Santo Cristo, expedido a nombre de Ana Miralles Casellas, y solicitado duplicado de la misma por Josepa Batlle Turón, por ser depositaria de la misma, se publica el presente anuncio a fin de que, dentro del plazo de tres meses, quien o quienes se consideren perjudicados formulen, ante esta Corporación Local, las alegaciones que según derecho crean pertinentes o procedentes a los fines señalados.

FERMO
RED ASISTENCIA TECNICA
SERVICIO OFICIAL
para toda la provincia de Barcelona
FISHER
Canonigo Baranera, 44 388 07 33
BADALONA 389 56 44

URGÈNCIES

CENTRES SANITARIS

Hospital municipal	389 40 00
Dispensari Pomar	395 02 54
Dispensari Sant Roc	388 13 40
Metges Urgències	389 12 00-389 11 11
Urgències S.O.E.	384 00 65
Ambulàncies Creu Roja	384 59 00
Ambulàncies La Pau	395 51 61

SEGURETAT

Policia - Urgències	091
Guàrdia Urbana - Urgències	092
Guàrdia Urbana	389 33 04
Comissaria de Policia	387 04 47
Guàrdia Civil	384 02 53
Guàrdia Civil - Urgències	874 11 00
Bombers	388 00 80

SERVEIS PUBLICS

FECSA, avaries	384 00 08-241 52 00
Catalana de Gas, avaries	384 31 00
Aigües, avaries	384 50 12
RENFE, informació	322 41 42
Estat carreteres	204 22 47
Transports comarcals	237 45 45
Correus	384 34 52
Hora exacta, informació	093
Informació meteorològica	094
Noticiari Ràdio Nacional	095
Informació esportiva	097

TAXIS

Parada carrer del Temple	384 63 62
Parada Cine Victòria	384 67 06
Parada plaça Pep Ventura	387 39 46
Parada de la Salut	387 88 92
Servei permanent	387 10 00

FARMÀCIES

Avui, dimarts, Pich (Santiago Rusiñol, 131), Bertran (avinguda Catalunya, 531), i Segarra (avinguda Alfons XIII, 555); **dimecres**, Castells (avinguda Doctor Bassols, 125) i Rodas (plaça Pomar, locals B i C); **dijous**, Salla (avinguda Marquès de Sant Mori, 38-44) i Surroca (Mar, 76); **divendres**, Xirau (Independència, 18-20) i Vidal (avinguda d'Alfons XIII, 454).

SANTORAL

Avui, dimarts, Casimir, Arcadi i Néstor; **dimecres**, Nostra Senyora d'Àfrica, Adrià, Focas i Teòfil; **dijous**, Oleguer, Víctor i Coleta; **divendres**, Guadiós, Felicitat, Perpètua i Teresa Margarida Redi.

Sessió del Ple Municipal

L'Ajuntament dóna llum verda per tal que es recuperi el Turó d'En Caritg

Per unanimitat els quatre grups polítics municipals van votar a favor que l'Alcaldia pugui finalitzar les gestions amb el Ministeri de Defensa que permetin una vella aspiració, com és la de recuperar deu hectàrees de terreny entre els barris de la Salut i de Sistrells. Sembla que a la Casa Gran l'adquisició dels terrenys ocupats com a zona militar des de principis de segle, li costarà uns cent milions de pessetes.

Unes quatre hores va durar aquesta sessió d'un Ple cansadíssim, però que no resultà tan tens com hom preveia. A les cadires reservades al públic tot eren cares conegudes, que sumaven una trentena, i que la majoria responien a militants socialistes i familiars de regidors. L'ordre del dia s'enllestí aviat, perquè tothom sabia de bon començament que el debat final, dins del capítol de precs i preguntes, seria etern, com efectivament ho fou. Ens trobàvem al Ple municipal de febrer, i era l'últim dia del mes.

Pel que fa al Turó d'En Caritg, els lectors hauran trobat més informació a les pàgines de "Casa de la Vila" d'aquest mateix número. Canviem de tema. El secretari de l'Ajuntament va llegir un escrit per mitjà del qual el Consistori requereix l'empresa FECSA perquè presenti un programa per tal de corregir les **"greus i contínues anomalies detectades"**. Amb força duresa la Casa Gran ha decidit, pel que es veu, posar els punts sobre les is a una companyia de la qual es digué que facilita un subministrament que deixa molt que desitjar, amb fallades freqüents més pròpies de països tercermundistes que de ciutats industrials com la nostra. Ja estava fent falta que el Consistori s'afegís a les protestes dels ciutadans sobre aquesta qüestió.

Les liquidacions dels Pressupostos ordinari i d'inversions, ambdós de l'any 1985, es van retirar del Ple sense que ningú n'explicités el motiu. Tots els regidors, menys Jordi Calvet, d'Alianza Popular, van votar a favor del projecte de contracte de préstec, per valor de quaranta milions de pessetes, a formalitzar amb el Banc de Crèdit Local d'Espanya.

Regidors molt cansats

El cansament es reflectia a les cares dels regidors socialistes. Es notava que aquell dia era l'últim d'una setmana esgotadora, amb continus viatges entre l'edifici on normalment treballen i la plaça de Trafalgar, al barri de Llefià. Aquesta ha estat una setmana durant la qual molts d'ells possiblement han pensat més d'un cop: **"Si sempre portéssim aquest ritme, no ho podríem aguantar"**. Eles regidors convergents, però, estaven com sempre; conflictes com el de la plaça de Trafalgar fa l'efecte que els agafen d'esquitllada. En resum, s'esgotaven de mica en mica les darreres hores d'una setmana dura, a la qual no crec que ningú que no ho sigui es volgués trobar a la pell dels regidors que governen la ciutat.

Als bancs que corresponen als comunistes hi anaven arribant, en pla de goteix, els regidors d'un a un. L'últim fou Jaume Solà, amb un posat bastant seriós. A les fileres convergents, el portaveu s'incorporà al seu escó uns minutets després que l'alcalde Joan Blanch havia dit: "Sessió pública", i que l'homenot del conserge fes les funcions de ressò. Un xic després arribà, amb pas ràpid, el regidor (CDC) Valentí Sallas, que portava cara de velocitat com si encara no hagués baixat del tot de la "vespa".

Deu n'hi doret els dictàmens que presentà al Ple la Comissió Informativa d'Urbanisme, els quals, tret d'algun que es va retirar, es van aprovar sense problemes. El Pla Especial de Reforma Interior del sector de la Unió Vidriera, a la riera de Canyadó, s'aprovà amb caràcter inicial. Va quedar ratificat el protocol signat entre la Conselleria d'Urbanisme i la Immobiliària Tobir per construir uns blocs de pisos al sector de Nova Lloreda.

Tots els regidors es van mostrar favorables a la proposta de reparcel.lació voluntària d'uns terrenys compresos en el PERI "Morera-2", sector de les Planes, per la qual cosa restà aprovada. Amb caràcter inicial es donà llum verda al projecte tècnic per a la construcció d'un pont sobre el torrent de la Font, davant de l'avinguda de Bac de Roda, que forma part de la Gran Via Nord.

Coneixen vostès el tram del Passeig del Mar que va entre els carrers de Sant Domènec i de l'Iris? Doncs bé, es pavimentarà, tal com es va aprovar divendres al Ple. Respecte a l'empresa que s'havia d'encarregar de fer les obres de la piscina coberta de Sistrells, s'acordà de formalitzar un nou contracte amb la constructora que la substitueixi, perquè la primera ha fet suspensió de pagaments, **"sense que ningú imaginés que ho podia fer"**, tal com digué l'alcalde, **"la qual cosa, afortunadament**, afegí Joan Blanch, **no ha perjudicat el Consistori"**.

Els veïns del barri de la Colina poden estar contents, perquè les obres del centre cívic del barri tiraran endavant, o almenys així ho fa suposar el fet que s'adjudiquessin les obres de la primera fase.

CDC demana subvencions a la Diputació i el PSC a la Generalitat

La Comissió Informativa de Serveis Personals, i naturalment la titular de l'Area, la socialista Maite Arqué, va proposar –i així s'aprovà– que se sol.licitessin a la Generalitat diverses subvencions en matèria de Serveis Socials. Tot seguit el que proposà sol.licitar subvencions fou el convergent, i responsable de Cultura, Esports i Joventut, Marcel Riera, però ell a la Diputació de Barcelona, per un import que puja en total uns cent setanta-quatre milions de pessetes, cent un dels quals aniran destinats al Pavelló Poliesportiu de Casagemes, que s'instal.larà a les antigues naus industrials de Can Blanch, que han estat adquirides recentment per l'Ajuntament. Arribats a aquest punt, el regidor pesuquer Pedro Jesús Fernández va intervenir per preguntar, en to distès: **Per què Serveis Socials (PSC) demana subvencions a la Generalitat, i Cultura (CDC) ho fa a la Diputació?"** Abans que els afectats s'expliquessin, una gran rialla col.lectiva envaí la vella i un xic trista sala de plens. Deixant a part somriures, la raó és que la Generalitat obre el termini de concedir aquest tipus d'ajuts, i que la Diputació gaudeix d'importants xifres econòmiques gràcies a les travesses del futbol, per a dedicar-les a instal.lacions esportives.

Lliçons de democràcia

Devien ser quarts de deu de la nit quan la sala de sessions es reconvertí en l'aula on s'impartiren classes de democràcia, que, sigui dit de passada, mai no vénen malament, i que als últims plens tard o d'hora sempre surten. A partir de llavors comença el Ple dialèctic i el repartiment a dojo de banderilles.

Sobre Piher, Manuel Armentero demanà a l'alcalde que informés del resultat de les seves gestions amb el Govern central. Joan Blanch va fer un resum, sense que oferís gaires novetats, de la situació del Grup Piher, la qual qualificà de "complexa" però que confia, digué, que s'arribarà a una solució i que continuarà amb les gestions.

Lluïsa Longas, del PSUC, va preguntar perquè s'havia retirat una pancarta de la Plaça de la Vila sobre el referèndum de l'OTAN que havia penjat el Comitè de Personal de l'Ajuntament. El responsable de Seguretat Ciutadana, el socialista Juan Felipe Ruiz, contestà amb

ta ironia: **"S'han retirat totes les pancartes, perquè suposen una agressió al mobiliari urbà"**. Les banderoles, segons Ruiz, no el deterioren, però les pancartes sí. Aquests arguments no van convençcer, pel que es veu, el portaveu comunista, Jaume Oliveres, ja que aquest, sornaguer, digué: **"Senyor Ruiz, que alguns ja fa temps que ens afeitem"**, malgrat que ell llueix una barba ben poblada.

El butlletí municipal que setmanalment edita el Gabinet de Premsa fou bastant criticat per l'oposició. El portaveu psuquer manifestà l'opinió del seu grup: **"Discrepem de la línia del butlletí"**, per afegir més endavant que es fa **"des d'una perspectiva presidencialista, manipulada, i ignora els altres grups, que representen 36.500 habitants de Badalona"**. El regidor de Relacions Ciutadanes i responsable del butlletí municipal i de l'emissora municipal, el socialista Desideri León, contestà, entre altres coses que **"els que generen informació són els que governen, els de l'oposició no tenen gaires coses a dir"**.

Aquesta resposta va caure fatal als bancs dels comunistes, que van saltar de seguida per dir que sí que tenien molt a dir. Poc després l'alcalde, Joan Blanch, va intervenir per tal de deixar clar que **"evidentment l'oposició sí que té coses a dir, jo n'estic segur"**.

"La batalla de Trafalgar"

Finalment tocà el torn al tema que estava en la ment de tothom, el de la polèmica de la plaça de Trafalgar, a Llefià. Encetà la qüestió Jaume Oliveres, remuntant-se a la història i explicant que es tracta d'un projecte que havia començat a fer el Departament municipal d'Urbanisme quan governaven el PSUC i PSC, i quan al front d'aquell Departament hi havia el regidor comunista Jauem Solà. Les discrepàncies van sortir, segons Oliveres, des del moment que els veïns van recollir signatures expressant diferents protestes envers el projecte. Llavors, segons el portaveu comunista, van creure que havia arribat el moment de reflexionar. Respecte al paper que ha de jugar, al seu entendre, la Guàrdia Urbana, Oliveres digué que **"és un element important a la ciutat, mai un cos repressiu"**.

Seguidament va prendre la paraula el portaveu del grup socialista, Enric Flo, qui divendres va estar força inspirat. **"Es un problema molt més de fons** –digué– **que el d'un barri"**. Va fer referència al debat del Congrés dels Diputats d'aquella mateixa tarda, i reflexionà en veu alta sobre com es desenvolupen les sessions, independentment de la duresa del tema a tractar, sense que mai no perdin les formes. **"La democràcia és, també,** –digué Flo– **l'exercici de l'autoritat democràtica"**. Enric Flo va felicitar la Guàrdia Urbana pel seu comportament el dia de l'inici de les obres de la plaça de Trafalgar, perquè considerà que **"van fer la feina ben feta i ben realitzada"**.

Ferran Bello, també socialista, en qualitat de regidor de Districte de Llefià, va fer una llarga intervenció explicant en síntesi la situació del barri. **"S'ha fet una intoxicació informativa als veïns, mai no sustentada en documentació. Hem pogut comprovar que s'estava frenant la documentació que havia d'arribar al veïnat"**. Bello posà en boca del regidor comunista Armentero les següents paraules: **"Tindràs la batalla de Trafalgar"**. Més endavant Ferran Bello acusà militants del PSUC d'insultar els membres de la Corporació municipal: **"Parlo amb els veïns de la plaça per telèfon, perquè estan atemoritzats"**, assenyalà Bello.

El responsable d'Urbanisme, el socialista Eduard Tortajada, va dir, resumint, que els problemes amb la plaça de Trafalgar van començar al moment que es va veure que era possible realitzar el projecte. **"Tenim un bon projecte, que s'ha millorat encara més"**, declarà Tortajada.

El primer tinent d'alcalde i responsable de Seguretat Ciutadana, Juan Felipe Ruiz, va parlar amb una tranquil.litat que contrastava amb la resta de companys que es trobaven a la sala de plens. En primer lloc va dir que s'ha de conèixer el marc en el qual es troba la Guàrdia Urbana i la vella reivindicació d'igualar-la a la resta de policies, **"amb caràcter auxiliar però considerant totes les policies a un mateix nivell; amb competències específiques, com fer complir decisions del Consistori, i un altre protegir els edils"**. La Guàrdia Urbana de Badalona, segons que manifestà Ruiz, està considerada com de les més preparades del país i que vénen a veure-la d'altres poblacions espanyoles. **"Assumeixo totes les responsabilitats del que va passar dilluns a Llefià"**.

Jaume Oliveres, del PSUC, en to sarcàstic però visiblement molest, digué: **"Agraeixo l'explicació sobre les lleis de la policia, perquè mai no he estat alumne de Barrionuevo, ni ganes"**. **"No s'ha volgut atacar la Guàrdia Urbana** –segons Oliveres– **sinó a qui té la responsabilitat de dirigir-la"**. El portaveu va expressar el seu desacord davant de les **"lliçons de democràcia"**, perquè digué que **"la democràcia es mama i existeix en base a la història de cadascú"**.

Per la seva banda, Manuel Armentero, també del PSUC, va dir que ell suprimiria la utilització d'esprais i de porres elèctriques. **"Ruiz** –declarà Armentero referint-se al responsable de Seguretat Ciutadana– **es molt afeccionat a aquests mètodes, perquè el 23-F ens va armar a tots amb esprais. Ni amb els homes de Tejero els utilitzaria jo"**.

Angel Navarro, regidor comunista, va parlar de la plaça de Trafalgar i de Llefià, barri que coneix perquè digué que viu allà des de fa més de vint anys.

Com a cloenda d'un Ple de molts debats, l'alcalde va intervenir amb un discurs dur, que va arribar a fons. Entre d'altres coses, Blanch digué: **"No en tenen, de vergonya, i sempre tenen tota la raó; tampoc no tenen memòria** (referint-se a l'oposició comunista). **D'aquest fet el responsable n'es l'alcalde, de el bo i el dolent. El de la plaça de Trafalgar és un bon projecte. Per la via de la força al carrer volen aturar el que sigui"**. En síntesi, l'alcalde declarà que el PSUC considera Llefià com el seu sector, però que s'han apuntat tard al conflicte de la plaça de Trafalgar i **"els que li varen fer la feina ho van fer igual de malament"**, digué, referint-se sense dir-ho al PCC i al MCC. Per acabar, Blanch, elevant elto de veu, va dir: **"Vostès creuen que més enllà del vot popular es pot intervenir"**.

Nervis tensos, intercanvi de frases dures, mirades acusadores, xerrades als corredors, aquest era el clima que es respirava quan s'aixecà la sessió. Lectors i lectores, la distensió entre els grups representats a la Casa Gran cada vegada sembla més una utopia i més un desig que una realitat, almenys a curt i mig termini, impensable.

JOAQUIMA UTRERA

Demà, DIMECRES

13.30 Avanç informatiu.- **13.35** TV3, segona vegada.- **14.30** Telenotícies migdia.- **15.15** Dancin' days (Cap. 127).- **16.00** Aula Visual i tancament d'emissió.- **19.00** Avanç informatiu.- **19.05** Pobles de Catalunya: «Sant Vicenç de Castellet».- **19.15** Fes Flash.- **19.35** Botó Fluix.- **20.00** De què va.- **20.15** Concurs.- **20.30** Telenotícies vespre: Recull de l'actualitat diària.- **21.00** Magnum: «Que el càstig s'ajusti al crim» Higgins està totalment immers en la producció de «The Mikado» per a un vell amic molt aficionat a l'obra de Gilbert i Sullivan, que visita Hawai. Mentrestant, Sally encomana a Magnum que busqui el seu germà desaparegut, i acaba actuant en la producció de Higgins. Les investigacions de Magnum el porten a un grup terrorista xinès, i veu Eric, el germà desaparegut. Un dels terroristes intenta matar Magnum, però en surt il.lès. Més tard Magnum descobreix que l'amic de Higgins és un oficial retirat de la intel.ligència britànica que ha vingut a Hawaii a causa d'unes negociacions secretes i delicades entre la Xina i la Gran Bretanya. Tot es converteix en una carrera contra rellotge quan comença l'espectacle i Magnum encara no ha trobat l'assassí que vol matar l'amic de Higgins, Sir Celdric Brooke.- **22.00** Música vista.- **22.45** Galeria oberta: Cicle d'òpera: «Faust», de Charles Gounod. 140 minuts. Orquestra: Orchestra of The Lyric Opera of Chicago. Director: Alfredo Fassini. Solistes: Alfredo Kraus, Nicolai Ghiaurov, Mirella Freni. El drama líric de Gounod, «Faust», estrenat a París el 19 de març de 1859, compta amb un llibret de Jules Barbier i algunes cançons de Michael Carré. En aquesta òpera, basada en la primera part de l'obra de Goethe i centrada en els tràgics amors de Faust i Margarida, la profunda dimensió del personatge gairebé no es nota. Hi ha poques òperes tan difícils d'analitzar, ja que les peripècies que va patir al llarg dels anys fan impossible saber com era la versió original, que no es va arribar a estrenar mai perquè les exigències de l'empresari van fer modificar el llibret i les partitures.

Cicle d'òpera: «Faust», (Dimecres, 22.30)

Retrat: Simone de Beauvoir, (Divendres, 22.00)

DIJOUS

13.30 Avanç informatiu.- **13.35** TV3, segona vegada.- **14.30** Telenotícies migdia.- **15.15** Dancin'Days (cap. 128).- **16.05** Aula visual i tancament d'emissió.- **19.00** Avanç informatiu.- **19.05** Pobles de Catalunya: «Vilallonga del Camp».- **19.15** Fes Flash.- **19.25** Oliana Molls: «Aigües de colors».- **19.45** Joc de ciència-magazine.- **20.15** Concurs.- **20.30** Telenotícies vespre.- **21.00** Màfia, la societat del crim: «Els extorsionadors».- **22.00** Curar-se en salut. Direcció i conducció, doctor Josep del Hoyo: «El nen fins als dos anys».- **23.00** Temps de neu.- **23.20** A tot esport: Recull de l'actualitat esportiva del cap de setmana, amb reportatges i entrevistes.

DIVENDRES

13.30 Avanç informatiu.- **13.35** TV3, segona vegada.- **14.30** Telenotícies migdia.- **15.15** Dancin days (cap. 129).- **16.00** Aula visual i tancament d'emissió.- **19.00** Avanç informatiu.- **19.05** Pobles de Catalunya: «Cardona».- **19.15** Fes Flash.- **19.45** L'home invisible (cap. 6 i últim).- **20.15** Concurs.- **20.30** Telenotícies vespre.- **21.00** Trossos: Informatiu Cultural.- **21.30** Històries imprevistes: «L'última ampolla del món» Anthony Quayle interpreta Kyros Kassoulas, el comprador de l'última ampolla del rar i excel.lent bordeus de l'any 1864. I i fan pagar el preu exorbitant de deu mil lliures, que ell considera diners ben gastats perquè el vi serà el regal d'aniversari de noces per a Sophie, la seva bonica, però infidel esposa. Kyros organitza un sopar per a Sophie i dos convidats: Charles Drummond, gerent de l'empresa que li ha venut el vi, i Max de Marechal, escriptor i expert en vins. Però el cas és que Kyros té pensat fer servir el vi d'una manera molt poc ortodoxa.- **22.00** Retrat: «Simone de Beauvoir» A punt de fer els 75 anys, Simone de Beauvoir, l'última supervivent del cercle secret de l'esquerra francesa que va dominar la França intel.lecutal i la vida política durant la primera meitat del segle, va concedir una entrevista. El programa repassa la vida de Simone, des de la infantesa, en una família burgesa de París, passant per l'adolescència, quan tenia 15 anys i va rebutjar el catolicisme i l'ètica burgesa. Explica com, gràcies a l'escenificació de «When the things of the spirit come first», va intimar amb el seu amic Zara, de qui va aprendre que la rebel.lió era possible. Parla de la seva amistat amb Sartre, i opina sobre la Segona Guerra Mundial, la guerra freda, Amèrica, la Unió Soviètica, el comunisme, el Vietnam, el maig del 68, i l'impacte de totes aquestes coses en la política francesa i en la vida intel.lectual. Per il.lustrar aquesta entrevista, el programa consta d'extractes de pel.lícules, com «Els Mandarins», i «All said I done», i d'altres materials documentals.- **23.00** Cinema de Mitjanit: «Confessions d'una model» (Puzzle of a downfall child). 1970. 104 minunts. Director: Jerry Schatzerg. Intèrprets: Faye Dunaway, Barry Primus, Viveca Lindfors, Barry Morse. Lou Andress Sand, una ex-model cèlebre, conta la història, sovint contradictòria i ambigua, de la seva vida, a Aaron Reinhardt, un fotògraf amic íntim seu, que grava les converses per fer-ne una pel.lícula. Lou recorda la primera aventura amorosa amb un home respectat i més gran que ella; l'ascenció en el món de l'alta costura, patrocinada per la fotògrafa Pauline Galba; la fugida del jutjat el dia que s'anava a casar amb Mark, un executiu publicitari. Després d'un intent de suïcidi, va recórrer a l'alcohol i als calmants, cosa que la va portar a una crisi nerviosa. Va estar una temporada hospitalitzada, i, en acabat, es va traslladar al xalet on ara viu sola, encara depenent dels medicaments, per intentar reconstruir la seva vida.

Cinema de mitjanit: «Confessions d'una model», (Divendres, 23.00)

Torna el Cine Club Studio:

La història del cinema al Museu

Divendres passat s'inaugurà, al Museu Municipal, un cicle de projeccions del Cine Club Studio i que, fins a l'estiu, projectarà un film cada dissabte, fent un repàs del que ha estat la història del cinema, des dels anys vint fins a l'actual dècada.

El Cine Club Studio, que ja organitzà projeccions durant els anys setanta i que passà per uns moments d'inactivitat en els quals només treballava esporàdicament, torna ara amb la intenció de fer programacions contínues. Aquesta serà una experiència pilot, en la qual s'intentarà d'obtenir l'èxit i la captació de socis que permeti tornar novament amb programacions dirigides als cinèfils, dintre de la línia del cine club.

Aquests actes consisitiran en la presentació d'una pel.lícula i la seva projecció, i després la iniciació d'un col.loqui, amb la col.laboració d'un entès en el tema pel qual s'ha escollit el film. Per a més endavant, el Cine Club Studio té el projecte d'editar fulletons en els quals es facin programes i crítiques sobre les pel.lícules que es projectin, i si això funciona, també s'editaria una petita revista dirigida als entesos en cinema.

Aquest primer cicle, en el que es fa un repàs de la història del cinema, va fonamentalment dirigit a la gent jove que encara no té uns coneixements importants del setè art. Les pel.lícules es projectaran al Museu Municipal, tots els dissabtes, a les vuit del vespre, i es tindrà l'oportunitat de veure els treballs de directors tan reconeguts com J. Ford, I. Bergman, L. Buñuel, P. Polanski, W. Allen...Cada sessió tindrà un preu de 150 pessetes, encara que també es faran abonaments per a quatre sessions, amb un preu de 500 pessetes.

J.A. FERNÁNDEZ

CARTELLERA

CINE NOU
Mar, 23 - Telf. 389 25 09
EL JUSTICIERO DE LA NOCHE
HYSTERICAL

CINE PICAROL - 1
Plaça de la Vila, 5 - Telf. 389 28 73
LA PASION DE CHINA BLUE

CINE PICAROL - 2
Plaça de la Vila, 5 - Telf. 389 28 73
LULU DE NOCHE

CINE VERBENA
Mar, 20 - Telf. 389 13 42
LA MUJER DE ROJO
LOS CHICOS DE LA COMPAÑIA C

A dintre i a fora del sexe lorquià

La casa de Bernarda Alba.
Federico García Lorca.
«La Jácara» de Sevilla.
Centre Sant Josep de Badalona.
Dissabte, 1 de març del 1986.

¿Quan Lorca creà el personatge de Bernarda Alba era conscient de la força que podia arribar a tenir en escena? ¿És per això que els actors masculins necessiten treballarlo, també? Recordem que Ismael Merlo ja havia interpretat aquest paper en d'altres ocasions. ¿Es poden posar els actors de «La Jácara» dins la pell d'unes emocions, anul.lant el sentit oficiós del sexe, però al mateix temps portant-lo a les seves últimes conseqüències de repressió?

Per entendre —abans de res— la peculiar feina dels components de «La Jácara», el seu treball s'ha de contemplar en principi des del punt de vista de la transformació. O sigui, esbrinar perquè una obra que en un primer moment presenta uns problemes de sexualitat femenina, és interpretada, sense deixar-los de banda, per nou homes.

L'altra consideració seria la bona i dinàmica interpretació general dels actors.

A la recerca de les emocions

Als actors, deslliurats de la calca estàndard de l'època, de l'edat i el sexe, només els queda una cosa: el text.

A partir d'aquí l'obra es deslliga de les dues idees de reforma teatral que Lorca defensava: el «Teatro de acción social» no serà tal, sinó que serà «d'acció passional». El crit d'horror i ràbia només és això, una mostra d'acústica tràgica, deslliurada de qualsevol element partidista. Però jutjant ja una mica més, aquest fet no s'aconsegueix en la intenció de l'obra, perquè el tema del sexe és explícitament femení (per això Lorca subtítulava l'obra «drama de mujeres en los pueblos de España»).

El tema de les edats no es pot tampoc fer desaparèixer. Recordem que un dels dolors viscerals de les germanes és el pas del temps, la ruïnositat del cos. Això ens condueix a pensar que realment el que pretenien els membres de «La Jácara» era interpretar opressió i llibertat envejosa. D'aquí la perfecta elecció d'una presó com a ambient.

La idea distant de Lorca era la vitalització teatral, que queda palesa en aquesta frase de l'autor: «El teatro es la poesía que se levanta del libro y se hace humana». Bé és pot considerar que la humanitat de «La Jácara» arriba a través de l'emoció, no de la configuració del personatge, que és inexistent.

Una bona interpretació

El dinamisme i l'agilitat conjunt fou el més remarcable de Joaquín Fontcueva, en «Bernarda»; «Maria Josefa», per Manolo Linares; «Angustias», per Paco Pena; «Magadalena», per Juan Carlos Jiménez; «Amelia», per Manuel Olmedo; «Martirio», per Jaime J. Velázquez; «Adela», per Alfonso Zurro; «Criada», per Alfonso Ramírez de Arellano; «La Poncio», per Pedro Casablanca.

Malgrat tot, hi havia un problema direccional de supòsit. Alfonso Zurro fa caure tota la força de l'obra en el personatge d'«Adela», discriminant el de «Bernarda Alba», que era en veritat el nucli en d'altres representacions clàssiques de l'obra, i en el mateix discurs. Això dóna la raó al fet que el grup es remeti a l'estudi de passions (sobretot l'opressió), oblidant-se de temes com la tirania, la bogeria com a por conjunta i encapçalada pel personatge de «Maria Josefa».

MARGARIDA FERRÀS

CINE PICAROL ¡¡MUY PRONTO!!
STALLONE
Pudo parar la pelea.
Pudo haber salvado la vida de su mejor amigo.
Ahora, Rocky, sólo puede hacer una cosa... vengarle.
ROCKY IV
Banda sonora original en discos y cassettes CBS
DISTRIBUIDA POR UNITED INTERNATIONAL PICTURES
© 1985 MGM/UA Entertaiment Co.

Sèrie A-1

Juver Espanyol, 91 Ron Negrita Joventut, 74

El Joventut no es va saber sobreposar al fort cop que va suposar la seva eliminació en la semifinal de la Recopa d'Europa, i va sortir àmpliament derrotat del Palau Municipal dels Esports de Barcelona, davant d'un equip, l'Espanyol, al qual sempre havia superat aquesta temporada amb relativa facilitat. Però la fluixa actuació dels badalonins, sumada a l'exhibició que en alguns moments van fer els blanc-i-blaus, van propiciar aquesta nova derrota del Joventut, que pràcticament l'aparta de les dues primeres posicions de la sèrie A-1.

Els primers minuts del partit van ser favorables per la "Penya", que ben aviat va aconseguir un avantatge de cinc punts (7-12). Tot feia pensar que el Joventut s'imposaria sense dificultats, gràcies a la seva superioritat en els rebots i en el llançament exterior. Però això no va ser així, ja que en l'aspecte rebotejador, Phillips i Smith van superar els seus compatriotes Stewart i Housey, alhora que els tiradors de la "Penya", Margall i Villacampa, no tenien la seva nit.

Només dient que, entre tots dos, van anotar setze punts, creiem que ja no cal fer cap més comentari. Per contra, Phillips, Collins i més tard Epi, sí que es van mostrar molt efectius de cara a la cistella del Joventut, per la qual cosa el conjunt espanyolista va aconseguir un avantatge de set punts en arribar el descans (41-34).

I la segona part encara va ser pitjor pels verd-i-negres. Les errades dels homes de Miquel Nolis eren més grans cada vegada, mentre que els homes de l'Espanyol abans esmentats seguien anotant amb relativa facilitat, molt ben dirigits pel base Illa. Les diferències cada vegada eren més grans, i la "Penya" no tenia poder de reacció.

Només Stewart, Abarca i Jiménez, que va fer tot el que va poder i més, després que en la roda d'escalf se li trenqués la màscara protectora, evitaven que el marcador assenyalés una diferència d'escàndol. Tot i així, quan mancaven poc més de dos minuts pel final, la diferència entre ambdós conjunts era de vint-i-dos punts (80-58). Esperem que en els propers dies els homes de Miquel Nolis recobrin la moral, ja que la Lliga encara no està perduda, i cal lluitar per ella fins el final. La Recopa ja s'ha d'oblidar per sempre més.- **R.B.**

Fitxa tècnica:

JUVER ESPANYOL, 91.- 32 cistelles de 61 intents; 1/3 cistelles de tres punts; 24/32 tirs lliures llançats; 15 faltes personals. Sense eliminats. **Encistelladors:** Lete (4), Smith (10), Collins (22), Phillips (27) i Illa (12), com equip inicial; i Epi (16).

RON NEGRITA JOVENTUT, 74.- 30 cistelles de 63 intents; 2/13 cistelles de tres punts; 8/10 tirs lliures llan;ats; 27 faltes personals i una falta tècnica a Villacampa. Dos eliminats: Villacampa i Montero. **Encistelladors:** Housey (8), Jofresa (4), Margall (8), Stewart (15) i Villacampa (8), com equip inicial; Soler (4), Montero (5), Abarca (12) i Jiménez (10).

Arbitres: Marcè i Amorós.

Marcadors parcials cada cinc minuts: 7-12, 16-18, 31-24 i 41-34 (descans); 51-37, 59-48, 70-52 i 91-74 (final).

Resultats

Sèrie A-1

Cacaolat, 83 - Breogán, 97
Juver Espanyol. 91 - **R.N. Joventut, 74**
Estudiantes, 91 - Real Madrid, 111
CAI Saragossa, 92 - Barcelona, 101

Sèrie A-2

Fórum Filatélico, 79 - **Licor 43, 86**
Clesa Ferrol, 101 - Cajamadrid, 87
Magia Huesca, 84 - Caja Álava, 76
TDK Manresa, 99 - Claret Bofill, 81

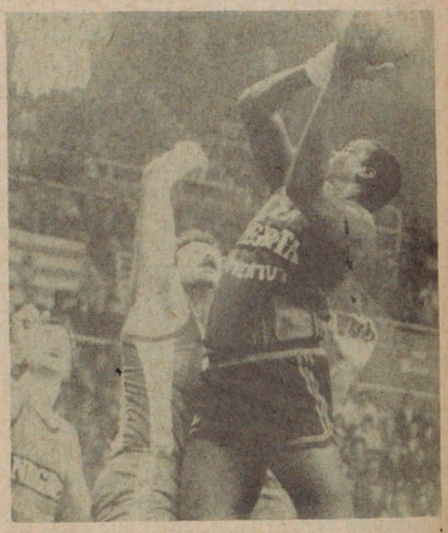

Ron NEGRITA

BARDINET

Patrocina
EL TROFEU AL JUGADOR MÉS REGULAR DEL CLUB JOVENTUT, INSTITUÏT PER REVISTA DE BADALONA

	Minuts jugats	Punts	Judici
Jiménez	16 + 467 = 483	10 + 262 = 272	6 + 108 = 114
Stewart	35 + 854 = 889	15 + 418 = 433	7 + 162 = 169
Jofresa	23 + 433 = 456	4 + 143 = 147	4 + 137 = 141
Margall	31 + 641 = 672	8 + 339 = 347	4 + 150 = 154
Villacampa	29 + 819 = 848	8 + 528 = 537	3 + 173 = 176
Housey	24 + 795 = 819	8 + 301 = 309	7 + 165 = 172
Montero	19 + 551 = 570	5 + 195 = 200	4 + 152 = 156
Soler	11 + 106 = 117	4 + 37 = 41	5 + 46 = 51
Abarca	12 + 45 = 57	12 + 21 = 33	7 + 17 = 24
Vecina	0 + 78 = 78	0 + 24 = 24	0 + 18 = 18
Jiménez F.	0 + 3 = 3	0 + 2 = 2	0 + 0 = 0
López S.	5 + 0 = 5	0 + 0 = 0	0 + 0 = 0

Sèrie A-2

Fòrum Valladolid, 79 Licor- 43, 86

Contra tot pronòstic, però de forma merescuda, el Licor-43 es va imposar al Fòrum de Valladolid, en el seu pavelló de la Huerta del Rey. Els de Santa Coloma, sota la direcció de Joaquim Costa, que aquesta vagada va ser el base de categoria internacional que tots coneixem, van aconseguir en els minuts finals un triomf que potser no significa gaire cosa pel que fa a la seva deficient classificació, però sí que pot influir en l'aspecte anímic del Licor-43, de cara a arribar al moment crucial del campionat en plenes condicions.

L'equip de Mario Pesquera va jugar molt nerviós durant tot l'encontre, ja que aquests dos punts li eren de vital importància, en la lluita que està mantenint per a obtenir la quarta plaça de la sèrie A-2, que li permetria d'eludir la fase de descens. I aquest nerviosisme el va saber aprofitar el Licor-43, que en cap moment no va deixar que el conjunt de Valladolid s'escapés en el marcador.

Dillon, Freixanet i Costa, especialment aquest últim, van ser els elements més destacats del quadre de Santa Coloma, mentre que per part del Fòrum només es pot destacar la gran actuació de Salvo. Els dos americans del Valladolid no van estar a l'altura d'anteriors partits, i això va influir decisivament en el signe del partit.

El marcador sempre va anar molt igualat, i es va entrar en els últims cinc minuts, amb avantatge local de dos punts (70-68), però Costa i Dillon van realitzar una exhibició en aquests moments claus del partit, i van permetre al Licor-43 d'aconseguir una victòria important per ells, per allò de mantenir la moral alta, i nefasta pel Fòrum, que ja compatva amb aquests dos punts, donada la fluixa campanya que està realitzant el Licor-43.- **R.B.**

Fitxa tècnica:

FORUM VALLADOLID, 79.- 33 cistelles de 57 intents; 1/8 cistelles de tres punts; 10/14 tirs lliures llançats; 21 faltes personals. Un eliminat: Alonso. **Encistelladors:** Puente (11), Salvo (27), Hall (20), Singleton (14) i Alonso (4), com equip inicial; Peña (3) i Simón.

LICOR-43, 86.- 32 cistelles de 59 intents; 3/4 cistelles de tres punts; 13/16 tirs lliures llançats; 14 faltes personals. Un eliminat: Dillon. **Encistelladors:** Freixanet (18), Dardé (9), Costa (18), Dillon (27) i Allen (7), com equip inicial; Cuesta (2) i Pou (5).

Arbitres: Escobar i Gárate.

Marcadors parcials cada cinc minuts: 10-8, 27-23, 31-34 i 41-40 (descans); 47-53, 63-64, 70-68 i 79-86 (final).

Automáticos Ballesteros

PRESENTA LA TRAVESSA

Jornada 28 8-3-86

1.- R.Valladolid - Cadis 1
2.- R. Madrid - Barcelona ..... 1 X 2
3.- R. Celta - Hércules ..... 1 X
4.- R. Gijón - Sevilla 1
5.- R. Sociedad - At. Bilbao 1
6.- R. Betis - At. Osasuna 1
7.- València. At. Madrid 1
8.- Espanyol - R. Saragossa 1
9.- R. Santander - Las Palmas 1
10.- At. Madrileño - R. Murica ..... 1 X
11.- Logroñés - D. Corunya ..... 1 X
12.- Bilbao At. - Castilla 1
13.- Elx - R. Huelva 1
14.- Cartagena - Albacete 1

Mar, 55 - Tel. 384 04 82

La Segona Divisió, al dia

Mentre el C.P. Sant Josep assolia el màxim tanteig i la màxima diferència de la jornada, el U.E. Montgat punxava a Andorra després de tres mesos i mig d'imbatibilitat.

El Sant Josep no tingué cap mena de problemes per desfer-se de l'Horta per 79-109. Els barcelonistes només aguantaren quatre minuts, i poc a poc els homes de Pedro Martínez, ben conduïts per Costa, anaren ampliant l'avantatge. Zudaire tornà a ser el canoner badaloní, anotant 34 punts.

Dissabte l'Andorra aconseguí la proesa de frenar el Montgat, i ho féu per un apretat 86-85. Precisament fou davant l'Andorra quan l'equip de Sito Canga es reféu de les derrotes encaixades (Sant Josep, Valvi i Manresa) i comptà fins aquesta setmana, els partits per victòries. En total el Montgat havia encadenat una sèrie de tretze triomfs consecutius que l'havien portat al primer lloc de la classificació, posició que en bona lògica conservarà d'aquí al 15 d'abril. Però tornant al que fou el partit jugat a les Valls, hem d'esmentar que la igualtat fou la tònica dominant, tot i que a manca de cinc minuts, amb 78-64, semblava decidit pels locals. Farfan i Balagué, ambdós amb 35 punts, foren els màxims encistelladors.

A Girona també es jugà un partit dels de màxima expectació, en el qual el Valvi superà l'Sfèric per 88-84. Durant la primera meitat el domini correspongué a l'equip egarenc i a la segona part al gironí, que, dominant el rebot i marcant de prop Navarro, se n'anà cap el triomf final.

Una de les sorpreses de la jornada la protagonitzà el semicuer, el La Salle Maó, al derrotar el Pineda per 84-71. Gregori Estrada s'entonà per fi i la seva actuació, junt amb la de Timoner, fou suficient perquè els illencs sumessin dos punts més.

També pot qualificar-se de sorprenent el triomf a domicili del Mollet davant del Premià per 84-86. D'aquesta manera els vallesans augmenten les esperances d'eludir el descens després de les reaccions dels últims classificats. Després de dominar tot el matx, les coses se li complicaren quan veié que el Premià es situava davat (82-80), però mantingué el cap fred i a l'últim segon Sardiña anotava el definitiu 84-86.

Amb més problemes dels previstos el Sant Cugat guanyà per 77-72 el Cosme Toda i s'aferma al segon lloc. Per la seva part el Manresa derrotà amb comoditat (107-87) el La Glòria, aprofitant el factor pista.

Classificació: Montgat, 38 punts; Sant Cugat, 37; Sfèric, 36; Valvi, 35; Andorra, 34; Manresa, 32; Premià, 31; La Glòria, Mollet i Pineda, 30; Cosme Toda, **Sant Josep** i La Salle Maó, 28; Horta, 24 punts.

Propera jornada: Totes les facilitats que tindrà el Montgat per desfer-se de l'Horta seran dificultats pel Sant Josep, que haurà de veure-se-les amb el Sant Cugat.

JOSEP-ANTON COVES

Marxa atlètica

En el Campionat de Catalunya de Marxa atlètica, que va celebrar-se el darrer diumenge de febrer a les Rambles de Barcelona, l'Escola Sarriera, de la nostra ciutat, hi participà amb bastants atletes, que aconseguiren les següents classificacions:

En categoria alevins femenins, Maria Teresa Blasco Esteve va quedar sub-campiona de Catalunya; aquesta atleta va assolir també el campionat provincial a Vilanova i la Geltrú el passat mes de gener. I en categoria benjamín femenina, l'atleta Raquel Enguix Fernández va quedar campiona provincial.

També participaren en el Campionat de Catalunya Neus Membrado Casado, en catorzè lloc; Sandra Cabrera Jaime, en setzè lloc i Emma Camps San José, en el vint-i-quatrè. I en categoria aleví masculina, Albert José Abril va quedar en el lloc divuitè. —**S.**

Tercera Divisió

Badalona, 2 - Júpiter, O

L'àrbitre fou la part negativa

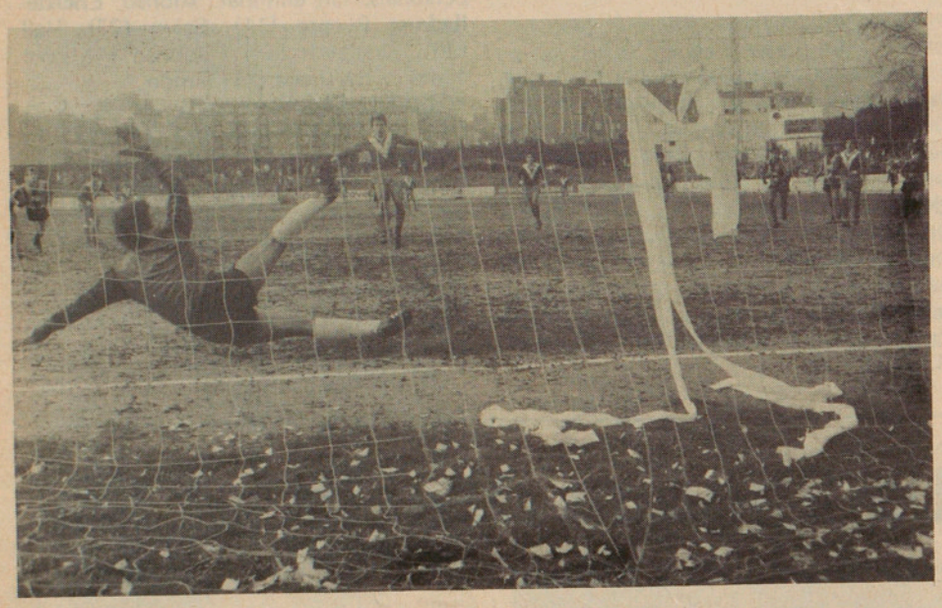

Incidències

Tarda amb cel gris i mitja entrada. Bastants seguidors de l'equip del Poble Nou. Abans de començar el partit es va guardar un minut de silenci per la mort del soci Joan Batlle i Gómez. A la llotja presidencial hi havia el regidor municipal Desideri León, i també cares noves entre la junta directiva, Josep Maria Zamora entre ells. El porter Fausto resultà lesionat; Castaños el va substituir, i fou el millor sobre el terreny de joc.

Equips

BADALONA: Fausto (Castaños); Pedro, Andreu, Rodri; Mariano, Luis; Berruezo, Luis García (Narciso), Casanovas, Muñoz i José.

JUPITER: Martín; Redondo (Palomo), Ramón, Ginés; Martínez, Lito; Fortuño (Vázquez), Fuster, Hernández, Serra i Romo.

ARBITRE: Ramon Buixes Ponsà, del col.legi català, auxiliat per Bravo i Alegre. Molt malament; va perjudicar l'equip badaloní fins els últims minuts; va permetre tota classe de busquedats als nois del Poble Nou, i per contra no en deixava passar cap a l'equip badaloní. Quan mancaven set minuts per finalitzar el partit, per fi va expulsar, merescudament, el jugador Fuster. Els altres sancionats amb tarjeta groga foren Andreu, Ramón, Ginés i Pedro.

El partit

El comentari del partit el podríem resumir així: els dos equips varen sortir amb una mateixa tàctica de sorprendre el seu rival amb un futbol ràpid i de profunditat. El Badalona experimentava tres baixes importants: Rovira, Xavi i Narciso. Però una vegada més va oferir la tàctica del total, amb un ajut d'un als altres, amb molta velocitat, que varen desconcertar els homes de Fernando Manresa, i a més amb dos gols. Amb el resultat de dos a zero es va arribar al descans.

De sortida l'equip del Júpiter va emprar una tàctica de duresa que era permesa per l'àrbitre, i volien sorprendre, o millor diria espantar, els badalonins. Però aquests, molt ben aconsellats, varen respondre amb una entrega total, que va tirar per terra les indicacions de Manresa. L'àrbitre semblava que volia que l'equip badaloní perdés; no trobem una altra explicació a la seva actuació.

Juan Pere Bonell esttà demostrant que és un gran entrenador, un gran tàctic, i que sap per damunt de tot treure el màxim de cada jugador; coneix el seu rival molt bé, i com jugar-lo. La prova la tenim en aquest partit, un Júpiter mentalitzat per guanyar, no tan sols els seus jugadors, sinó els tècnics i els seus aficionats, que ja comptaven d'antuvi amb aquesta victòria.

Resumint, el Badalona va demostrar que és millor, i el resultat final no reflecteix els seus mèrits. Va quedar bastant curt, però fou una important victòria.

En el minut 11 José treu una falta directa, amb molta potència supera la barrera i el porter rebutja el fort tret, però Muñoz, amb velocitat afusella el gol.

En el minut 29 Muñoz treu de cantonada, i José, burlant la vigilància, sorprèn amb una ràpida rematada de cap al fons de la xarxa.

Fausto i Martín varen parar dues faltes màximes.

PERE SORIANO

Tercera Divisió

Resultats i golejadors

Martinenc, 3 - Vázquez (2), Parra.
Manlleu, 1 - Pérez.
Girona, 4 - Rebollo (2), Saló i Darnés.
Igualada, 0
Sant Andreu, 1 - José.
Manresa, 1 - Massafret.
Badalona, 2 - Muñoz i José.
Júpiter, O
Vilafranca, 5 - Valiente (4) i Marimón
Terrassa, 2 - Puig, Esteba.
Mollerussa, 1 - Sala.
Europa, O
Lloret, 3 - Arredondo (2), Nogués.
El Prat, 0
Gavà, 2 - Julio, Tormato.
Granollers, 2 - Rueda, Fredy.
El Masnou, O
Banyoles, O
Blanes, 3 - Padilla (2), Vázquez.
Horta, 2 - Caraltó, Arturo.

Primera Categoria Regional Grup Segon

Bufalà, 1 Artiguenc, 2

Partit de rivalitat local, molt competit. Primer de domini del Bufalà, que va semblar infructuós, ja que la seva davantera va fallar nombroses ocasions de gol, i la lesió greu del central Joaquim, que va haver de ser retirat per la Creu Roja. Era en el minut catorze del segon temps, i no va poder ser substituït, perquè s'havien fet ja els dos canvis en iniciar-se el segon temps. L'Artiguenc es va defensar ordenadament, buscant el contracop per la rapidesa dels seus homes en punta, Ferron, Gaona i Paco, i es va aprofitar de la inferioritat numèrica del Bufalà, per assolir la victòria. Creiem que més just hauria estat un repartiment de punts, majorment quan, en els últims minuts de partit, el porter visitant, el veterà Coll, amb una gran intervenció va evitar que el Bufalà aconseguís el gol de l'empat.

Gols

En el minut 85, Gaona, a passi de Paco; al 75, Solaz remata, de cap, un centre de Moyano, i en el minut 85, en contraatac, Paco marca el gol que seria el de la victòria del seu equip.

Dirigí el partit el col.legiat Redondo, molt deficient; mostrà targetes grogues a Guti i Casarramona, del Bufalà, i a Manolo, de l'Artiguenc.

BUFALÀ: Ramón; Casarramona, Joaquim, Moyano; Cruz, Guti; Jacinto (Gironés), Rafa (Manolo), Vidal, Carmona i Solaz.

ARTIGUENC: Coll; Río, Manolo, Martí; Pablo, Guerrero; Ferron, Mató, Gaona, Candi i Paco.

J. NAVARRO LLUQUE

Primera Categoria Regional Grup Segon

Resultats

Bufalà, 1 - Artiguenc, 2
Llefià, 2 - Fliselina, 2
Calella, 2 - **Àguila, O**

Classificació: Adrianenc, 34 punts; Calella, 32; Trajana, Mollet i Fliselina, 27; Obrers, 26; **Àguila,** 24; **Bufalà,** 23; Pineda, 22; **Artiguenc i Llefià,** 21; Cerdanyola, 20; Arenys de Mar, Singerlín, 19; Sant Celoni, 18; Montcadá, 15; Cardedeu, 11, i Besonense, 10 punts.

Propera Jornada:

Singerlín - **Bufalà**
Àguila - Llefià
Artiguenc - Adrianenc
(Tots començaran a les dotze del migdia)

Segona Regional

Penya Morera, 1
Los Panchos, 1

Al Penya Morera se li va escapar un nou punt positiu davant de Los Panchos, un equip que només pretenia no sortir golejat per un rival molt més fort. Però el conjunt badaloní no tenia el seu dia, i perdia incomptables ocasions de gol. No obstant, es va arribar al descans amb un gol d'avantatge, aconseguit per Vera.

Després les coses van canviar, i fou l'equip visitant que, tenint el partit perdut, va sortir decidit a tot. Durant bastants minuts va dominar els homes de Linares, i d'aquest domini li va arribar el gol de l'empat, que seria el definitiu. El va marcar Tete.

L'àrbitre, Manuel López, molt bé.

PENYA MORERA: Oliveras; Alcántara, Caballero, Mena; Molina, Paquito; Hernando (Sánchez), Galindo, Vera, Vicedo i Zurita.

LOS PANCHOS: Oscar; Pana, Martín, Tierno; Arenas, Santi (Buendía); Arias, Franch, Tete, Tomás i Peña (Fernández).

BERMUDEZ

AQUÍ I ARA

Desitjo rebre informació per a formar part de l'Associació pro Drets Humans.

Sr.
Adreça
(Envieu-ho a ASOCIACIÓN PRO DERECHOS HUMANOS, Ortega y Gasset, 77. Madrid-6).

Els equips badalonins de futbol

Avui presentem una nova formació badalonina, un equip de futbol creat per la firma comercial «Pinturas bello», i que porta el nom de la firma, o sigui «C.F. Pinturas Bello». A l'espera de federar-se, enguany està jugant en categoria d'aficionats, i els seus components son els jugadors Esteban, Camargo, Madero I, Fernando, Pedro, Antoñete, Joaquin, Jordán, Madero II, Antonio Bello, Rueda i Madero III. L'entrenador és Pedro Carrillo, i el terreny de joc el té a les instal.lacions esportives d'Artigas.— **P.S.- Foto: R. Rodríguez.**

L'equip infantil del C.F. Sant Roc

L'equip badaloní de C.F. Sant Roc, en categoria infantil, milita a la tercera categoria. Actualment està classificat en el tercer lloc, amb divuit punts, i porta aconseguit un total de seixanta-tres gols, per només quinze en contra. L'entrenador es Juan Romero Sansegundo, i el delegat és Juan Muñoz Marchante. La plantilla la formen els jugadors Jero, Ruescas, Jordi, Morgado, Toni, David, Paco, Olea, Florín, Lito, Lato, Quisi, Higueras, Sebas i Gil.

Utilitza com a terreny de joc les instal.lacions esportives municipals de Sant Roc.— **P.S. - Foto R. Rodríguez.**

DESMOVIL - Automòbils usats
PATROCINA
El Primer Trofeu al màxim golejador de C.F. Penya Morera
Molina (4), Platero (4), Vera (5), Paco (4), Vicedo (3), Zurita (2), Prats (2), Caballero (1), Mena (1), Sarret (1)
Carretera Conreria, davant Makro **Telf. 395 04 55**

Els anuncis en aquesta secció es reben en les nostres oficines Canonge Baranera, 64, primer pis, de 4 a 8 de la tarda i en agències de publicitat. Tarifa per mòduls de 35 × 60 mm. mínim. Consulti el nostre servei per telèfon i les seves condicions (389 41 58)

Pintor

Pinte, empapele, estuque, enmoquete, en cómodos plazos, es la mejor garantía. Llame sin compromiso, le daremos presupuesto.
Telf. 387 87 46

Apartament nou, a Vallromanes

per llogar
Telf. 389 12 90

1 JEFE/A DE EQUIPO

Se necesita un jefe/a de equipo y cinco vendedores/as para visita domiciliaria. Entrevistas concertadas por la empresa.
Se requiere experiencia demostrable en venta.
Concertar entre vista al
Telf. 384 66 00

Pis per llogar

al carrer Guifré, de 85 m². Té molta claror i molt de sol. Interessats truquin, de 9 a 10 nit, a
Telf. 384 19 81

Vendo casa

planta baja, con semi-sótano, en calle Murillo. Superficie 130 m².
De particular a particular.
Interesados: Tel. 387 89 04
horas oficina y noche Tel. 383 82 27

Se necesita Esteticienne

con experiencia en masaje corporal, depilaciones y tratamientos faciales.
Trabajo mañanas. Interesadas:
Avda. San Salvador,40-44 entresuelo, de 4 a 6 tarde

Se necesita

profesor de KARATE TAEWONDO con experiencia infantil. Interesados dirijanse a Avda. San Salvador 40-44, entresuelo, de 4 a 6 tarde

Gràcies a l'Esperit Sant

J.LL.

Se precisa

representante o comisionista profesional de la venta, para el Ramo de Alimentación y Hostelería. Escribir dando referencias a Comercial Berral, S.A.
c/ Independencia, 312 - Badalona

Se traspasan

las paradas nº 22 y 23 de la Plaza Torner

Gràcies Esperit Sant

R.LL.

Som especialistes en assessorament fiscal i comptabilitats d'empresaris i professionals

Sant Domènec, 65 BADALONA Telf. 389 35 08

Gracias Espiritu Santo

L.B.

Es necessiten

nois i noies amb moto. Entre 70 i 90 mil pessetes al mes. Assegurança d'accident i avançaments per gasolina i reparacions.
Telf. 384 53 51

Composició de textos

amb IBM o Fotocomposició

Català - castellà - anglès - francès

Treballs acurats per a impressors
Llibres — Butlletins — Impresos — Publicitat

EDICIONS BADALONINES, S.A.
Dep. Composició de Texts
Canonge Baranera, 64, 1er - Telf. 389 41 58 (*)

INSTITUTO NACIONAL DE EMPLEO
I.N.E.M.

Oficinas de Empleo de esta ciudad: c/. Galileo, 2 bis y c/. Layetania, 22

I.N.E.M. recuerda la obligatoriedad de las empresas que anuncian sus puestos de trabajo de atender a los trabajadores enviados por las Oficinas de Empleo, así como de comunicar y efectuar la tramitación correspondiente ante éstas, relativa a las personas contratadas cualesquiera que estas fuesen.

Galerías **alimentación** Bufalá

Paradas en venta

En el centro de Bufalá, Calle Bufalá (entre Independencia y Doctor Robert) últimas paradas de **tocineria, carniceria, pesca salada, droguería y bar.** Único mercado en Bufalá.

INFORMACIÓN Y VENTA

En la misma finca: Laborables de 10'30 a 1 y de 4'30 a 7'30
Festivos de 11 a 2
Por teléfono: 384 00 00 - 384 01 57

FINCAS BADALONA
Layetania, 11-13 - Telf. 384 00 00
BADALONA

Se precisa

RECEPCIONISTA-TELEFONISTA
Edad 16 años. Mecanografia y hablar catalán. Contrato Formación.
Tel. 384 62 12 (Srta. Lourdes)

PER ANUNCIAR-SE A AQUESTA SECCIÓ NO CAL QUE VINGUI

¡FACI-HO PER TELÈFON!
Tel. 389 41 58 (2 línies)
(consulti les condicions d'aquest servei)

Llogo local

de 180 m² al carrer Sant Bru. Raó: Finques Nadal. Avda. Martí Pujol. 159

Venta o alquiler

DE PISOS, LOCALES, APARTAMENTOS, TORRES, SOLARES Y CASAS. INFORMACIÓN: FINCAS M.T. ROIG - A.P.I. c/. Príncipe de Vergara, 7
Telf. 384 69 02

Local en venta

ideal almacén o pequeño taller, con vado y agua en barrio Santo Cristo.
Precio 2.200.000 ptas.
Tel. 387 66 45

Fincas Bellavista

CASAS EN VENTA: Calles Prim, Lladó, Santa Maria, Antonio Botey, Maragall, Tortosa, Víctor Pradera, Canyet, Tiana, etc. Consúltenos.
Tel. 389 33 66 (tardes)

ANUNCIOS EN

La Vanguardia

TODA LA PRENSA
Teléfonos 389 21 46 y 389 43 38

Tiana

Projecte únic per quatre torres individuals a la millor zona de Tiana.
Telf. 395 47 47

TIANA

Casas de 220 m²
Precios de Comunidad
4 dormitorios, estudio-buhardilla, habitación auxiliar, 2 baños, aseo cocina, comedor salón. Terrazas jardín, garage 3 coches.
Infórmese y haga su reserva.
Tel. 215 37 00 - 215 85 17.
384 64 00 Rbla. Cataluña, 92, pral. 08008 Barcelona

Reportajes **Bodas**

G. Vera

FOTOGRAFO

Especialidad en foto infantil

Aribau, 17 bajos
(antes Alcázar de Toledo)
Tels. 387 52 48 - 387 89 75 - BADALONA

En zona tranquila de Badalona tenemos 6 casas unifamiliares en final calle Roger de Lauria.
Local o garaje y patio en planta baja.
Salón, cocina, comedor y aseo en planta 1ª:
4 dormitorios y baño en planta 2ª: gran terraza.
Información en la misma obra o Telf. 692 07 09
692 20 33

ELS NOSTRES BÀSQUETS SÓN ELS MÉS IMPORTANTS. PERQUÈ SÓN ELS DE CASA.

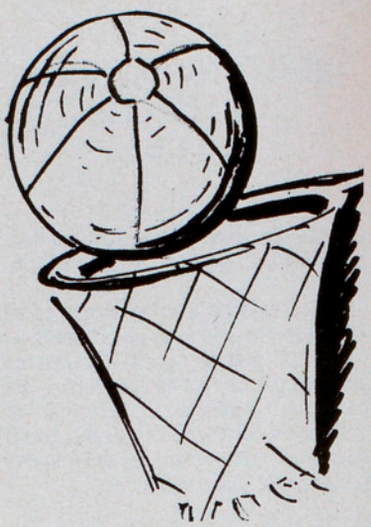

NOM .....

COGNOMS .....

CARRER .....

POBLACIÓ .....

TELÈFON .....

Es subscriu a REVISTA DE BADALONA en les condicions que es detallen:

(Marqueu amb una X el que us interessi).

FORMA DE PAGAMENT

- ☐ rebut a domicili (només Badalona)
- ☐ gir postal
- ☐ reemborsament
- ☐ domiciliació bancària:

Entitat: .....

Agencia núm: .....

Compte corrent o llibreta núm: .....

PERIODICITAT I IMPORT:

- ☐ Trimestral: 900'— ptes.
- ☐ Semestral: 1.800'— ptes.
- ☐ Anual: 3.600'— ptes.

REVISTA DE BADALONA

— LA REVISTA — EL PERIÒDIC DE CASA

I res millor per a disfrutar-los com «Revista de Badalona». Perquè cap més no li pot oferir tanta informació, tan àmpliament tractada sobre el nostre esport com la Revista de casa. El bàsquet, el futbol, gran i modest, tots... Amb cròniques, comentaris, entrevistes, informació gràfica. Per això, per a gaudir dels nostres bàsquets, demani al seu quiosc, cada dimarts i cada divendres, «Revista de Badalona» —La Revista—. O millor encara... Subscrigui's!! Ompleni i trameti'ns la butlleta adjunta i rebrà a casa... el periòdic de casa. Més comoditat per a vostè.

Tots els subscriptors de **REVISTA DE BADALONA** estan coberts per una pòlissa d'assegurança extralaboral contractada amb **«PREVISORES REUNIDOS, S.A., Seguros Generales»**. Consulti les seves avantatges.