REVISTA DE BADALONA

Periòdic independent i bisetmanal d'informació

PERIODIC INDEPENDENT – Any XL – Dies, 14 i 17 de maig del 1980 – Núm. 2.185 – Preu: 35 ptes.

BC BADALONA

MAIG-80

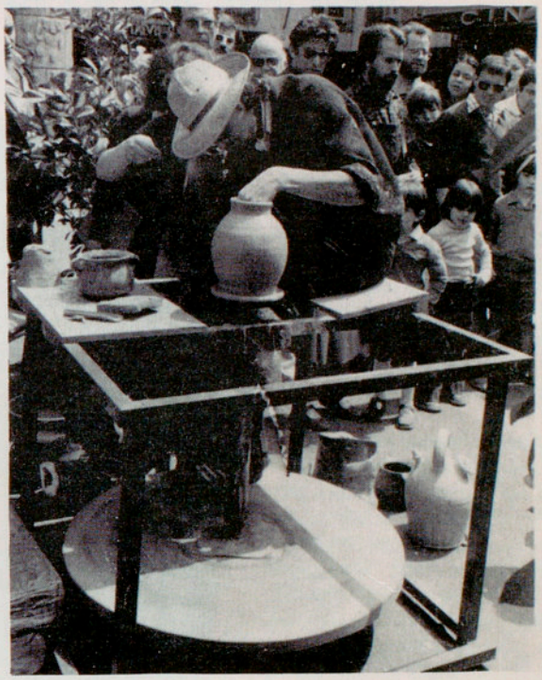

unes festes populars

Santiago March, president del Joventut

Santiago March i Blanc ha estat elegit nou president del Joventut de Badalona en la votació efectuada ahir al vespre pels socis de la Penya al camp vell.

Té seixanta-quatre anys. Ha ocupat diversos càrrecs polítics i esportius. Fou alcalde de Badalona durant la postguerra i cap del Movimiento, president del C F Badalona i del Club Natació Badalona. Compta amb el suport del senyor Lleal i d'altres directius que fins ara havien regit la Penya. La base del seu programa és la potenciació del primer equip.

Miele

Libérese para siempre del fregado con un lavavajillas automático

G-550 LUXE
SECADO POR AIRE CALIENTE
REGENERACION AUTOMATICA
DOBLE ENTRADA DE AGUA FRIA
O CALIENTE

G-552
MODELO EMPOTRABLE
IGUALES CARACTERISTICAS
PREPARADO PARA ACABADO
DECORACION COCINA

DISTRIBUIDOR

TEJEDOR | CARBO, S | A

GRAL. MOLA, 18-20 TEL. 389 34 00 (5 LINEAS)
BADALONA

NUESTRA PORTADA

Dos instantáneas de actos de las "Festes de Maig", nos sirven de pórtico para nuestra edición, junto a ellas la imagen de Santiago March Blanch, nuevo presidente del Joventut.

EN ESTE NUMERO

PRENGUI LA PARAULA. Página 3, El debate – Impresiones de un hombre de pueblo.
CALAIX DE SASTRE Página 5, Notas de interés ciudadano.
OPINIO: Página 7, Catalanisme.
POLEMICA: Página 9, Fantasias morales.
TRIBUNA. Página 10. Tractaments i salutacions.
BATEC DE LA CIUTAT: Página 11, Sant Joan, festa dels catalans. Página 13, Rosa Coma, sigue encerrada en su domicilio con su hijo. Página 14, Unidad de cuidados intensivos y nuevo laboratorio en el Hospital. Página 15, Curset d'ensenyament de sardanes. Página 16, La enseñanza del catalán no necesita especialización.
INFORME: Páginas 17, 18 y 19. Reseña de los actos de las "Festes de Maig".
TEMPS ERA TEMPS: Página 21, Uns musics.
LLEURE: Página 23, Avui comença el Mundial de Cine Amateur – Cartellera.
ESPORTS: Página 26, Fin de semana deportivo. Página 27, Elecciones a presidente del Club Joventut. Página 28, 12 Horas de balonmano. Página 29, Fútbol. Página 30, Varios.
OFERTES I DEMANDES
VIDAL PRESS

REVISTA DE BADALONA
Edita: **Edicions Badalonines, S.A.**
President: **Estanis Alcover i Martí**
Direcció: **Joaquim Perramon i Palmada**
Redacció i Administració: Canonge Baranera, 64, 1.er. i 2ón. Badalona. Telèfon: 389 41 58.
Imprimeix: Impremta Novell, Canonge Baranera, 78.
Dipòsit Legal: B - 1.384-1960.
Preu: 35 Ptes.

CEBRIAN: OTRO PASO ATRAS

En este país tenemos todavía un problema de libertad de expresión por resolver. No es ninguna tontería. Aparentemente, la libertad de expresión podría considerarse secundaria ante otras libertades y otros derechos que parecen más próximos a la totalidad de la población, que parecen afectar a aspectos más prioritarios de la vida de las personas. El derecho a expresarse libremente parece secundario ante el derecho a un sueldo decente, una vivienda digna, el derecho a la vida, el derecho a la justicia. . . Sin embargo, hay un motivo –como mínimo– para que este derecho a expresarse libremente no pueda considerarse por debajo de ningún otro derecho: la existencia de una verdadera libertad de expresión es la mejor garantía de la existencia de las demás libertades. El hecho de que se puede comunicar cualquier hecho a una opinión pública sensibilizada, la posibilidad de la denuncia razonada, la posibilidad de hacer saber a la gente lo que pasa de verdad, es el primer paso para evitar las injusticias. Es difícil imaginarse un país sin libertad de expresión en el que todo lo demás funcionase a la perfección. Si todo funciona tan bien, ¿para qué ocultarlo? Hay una relación directa entre la libertad de expresión y las demás libertades. Y más concretamente, los países en los que existen problemas con la libertad de expresión, existen además problemas con otras libertades. La expresión no se coarta por ella misma. Se coarta para mantener las situaciones de injusticia que sólo pueden mantener si se ocultan.

Todas estas generalidades tienen un referente muy concreto: la condena al director de "El Pais" por un articulo editorial en su periódico. En el tema de la libertad de expresión damos pasos atrás. La condena a "Els Joglars" debía interpretarse, como máximo, con una condena de transición, como un caso que está en medio del camino entre el modelo político que se adoptaba. Pero es que han pasado ya unos cuantos años y no vemos que las cosas hayan cambiado suficientemente en este campo.

Es perfectamente comprensible que exista una legislación que evite las injurias a las personas y a las instituciones, que evite la difamación. Esto hay que aceptarlo como una regla de juego democrático. Pero, en el campo amplísimo que queda, en el de todo aquello que no es injuria ni calumnias ni difamaciones, ¿cómo puede admitirse, si se admite la democracia, la limitación de la libertad?. Cebrián, Pilar Miró, el Libro Rojo del Cole, los bastantes periodistas con proceso abierto. . . Hay un problema de libertad en el fondo. Tanto da que estemos de acuerdo o no con las opiniones que les han valido sus respectivos procesos. Son opiniones distintas e incluso contradictorias. Lo importante es que tiene derecho a expresarlas como lo tienen los que piensan exactamente lo contrario. Sin libertad de expresión sólo podremos llegar a una aproximación, y no demasiado buena de la democracia.

S. SAUMELL.

La línia de pensament de **Revista de Badalona** és independent i no accepta necessàriament com a seves les idees que es tradueixen en els articles, col.laboracions i cartes publicades en les seves pàgines.

Revista de Badalona agraeix totes les col.laboracions espontànies, però no mantindrà correspondència amb els seus autors, ni seran retornats els originals no publicats. Les cartes al director no deuran sobrepassar d'un foli mecanografiat a doble espai i en tot cas —encara que es vulgui la seva inserció amb pseudònim— deuran venir firmades de puny i lletra de l'autor, fent saber el seu domicili, i a ésser possible, el telèfon.

IMPRESIONES DE UN HOMBRE DE PUEBLO

Malos están los tiempos y alguna rabieta nos llevará al infarto. Decía Lao-tsé, en desacuerdo con la doctrina de Buda que la civilización acabaría con la Humanidad. Bueno, no era así exactamente cómo lo decía, pero algo parecido, y eso que, en sus tiempos, ni se soñaba con el átomo suelto ni con las apetencias de los árabes petroleros.

Tanto más quiero a mi perro cuanto más conozco a los hombres, dijo un inglés famoso. Yo creo que el chino y el inglés hablaban con conocimiento de causa. Los dos eran inteligentes, ambos parece que tuvieron miedo a saber. Y es que intuyeron que cuanto más se sabe más se sufre. Yo, y me alegro de ello, soy un ignorante. Me lo dijo en cierta ocasión un sabio benedictino a quién, en compañía de un seminarista, fuí a consultar, porque el seminarista y yo discrepábamos en cuestiones de conciencia. Tu fe te salva, me dijo el benedictino, y te salva también tu ignorancia puesto que ella te impide ofender a Dios. En cuanto al seminarista, además de no darle la razón fué fulimnado por erudito, ya que su erudición le privaba del derecho a equivocarse.

En fin, que esto es un lío. Y que yo, que cuanto más leo más aprendo, cuanto más aprendo de más mala uva me pongo. Dejaré de leer o al menos trataré de hacerlo. Empezaré por no llevarme más a los ojos la revista "Interviu", esa que presume, y a lo mejor es cierto, de tiradas de centenares de miles de ejemplares.

Mi sacrificio puede que caiga en un profundo y oscuro agujero. Si sólo soy yo, o yo y unos pocos, los que tomamos el camino de la privación mal irá el asunto. Creo que debemos dejar de leerla todos y para que la cosa nos sea más fácil lo mejor es que desaparezca la revista motivo de desazones y rabietas. Muerto el perro se acabará la rabia, y a vivir felices, o algo menos infelices, fuera del alcance de sus truculentas historias de corrupción, de depravación y de mala leche. Bastante tenemos con los telefilmes americanos que nos llueven desde la Caja Tonta en los que ya, no teniendo ladrones de quién echar mano porque medio los conocemos a todos, le cargan el sambenito de mafioso al primer jefe de policía que se les pone a mano y a quien todo el mundo tenía por persona decente.

Ah, pero en los telefilmes te quedas satisfecho, al final, si es que eres capaz de aguantar hasta el final, porque si el poli es malo acaba cascándola, el hombre, y todos contentos. En la revista de mis desvelos la cosa cambia. Te enteras, por ella, de que don fulano, hombre de pro si los hay, se ha llevado por delante unos miles de millones, bien a costa del Erario, o del prójimo, que casi también es Erario, te haces a la idea de encargar unas misas por su alma, porque le auguras, con toda lógica, un final desastroso y justiciero y a la vuelta de la esquina te encuentras con que le han nombrado, a raiz del "affaire", capitoste mayor. O te cuenta que tienes tus dias contados, y te pones a temblar, porque estás comiendo veneno que una tal o cual multinacional te vende como aperitivo y al mismo tiempo vés que, machaconamente, la pequeña pantalla te invita a que sigas comiéndolo porque es cosa buena y está muy rico. Y los que se tienen que dar por enterados, que para eso están ahí, y mandan, ni las huelen.

"Interviu" debe ser suprimida y no creo que cueste trabajo, coño. Una semana sí y otra también dice cosas tan gordas que bastaría, a mi juicio, con que funcionaran los tribunales de Justicia. Porque no se puede pregonar todo eso, a menos que lo que se pregona sea verdad. Y si lo es, pues también tendrán algo que ver los tribunales. Una de dos: o se cierra "Interviu" o se encierra a los que ella denuncia, porque lo que está muy claro es que uno de los dos huele a malhechor.

Estas cosas no pasaban antes. Eramos cornudos pero no lo sabíamos. Ahora seguimos siendo cornudos y lo sabemos. Es mejor no saber. Ganaremos con no seguir leyendo. Lo malo es que, como las mariposas nocturnas, terminamos siempre quemándonos en la luz que nos atrae, irresistible, consumiéndonos en nuestra impotencia, incapaces de contener nuestra malsana curiosidad.

Por eso, que la supriman. Que desaparezca esa revista. Y que remojen las barbas aquellas que, insolentes, su ejemplo traten de seguir.

Y, como antes, que siga engañándonos nuestro cónyuge, pero que no nos enteremos. Y haya paz.

PEDRO ESPINOSA.

EL DEBATE

El domingo, día 4 del presente mes, en Can Solei hubo un debate sobre el puerto de Badalona, el tan polémico puerto, gracias al agua, la cosa estuvo muy concurrida, pero no el agua de la mar, sino a la que caía del cielo, puesto que llovió un poco, es triste pensar que muchos señores, para no mojarse hubieran de asistir a un debate en el que se dilucidaba, puerto SI, puerto NO, al Norte ó al Sur, claro está, se trataba de buscar un refugio.

Un refugio es lo que buscan los pescadores hace muchos años, un refugio que lo tienen más que sudado y merecido, y que ha sido la esperanza de generación tras generación, y de ese refugio, los partidos politicos han confeccionado un tema para politizar, para ver quién tiene más fuerza, quién manda mas, o quién hace la puñeta a quien; Y que no me digan que no se hace política a costa del puerto, porque ya no creo en brujas.

Lo que está claro es que debería haber alguien que les dijera a los pescadores que, en caso de no construirles el puerto, de que todo siga igual, o mejor dicho, peor, de que no se creen más puestos de trabajo, de que no se luche con más fuerza para subsanar nuestra maltrecha economía, que alguien les diga a todos los afectados, a qué puerta deben llamar, a qué partido político deben dirigirse, para que les ayuden a poner el plato en la mesa.

Ya está bien, señores; el problema tiene narices, y hay que poner narices para resolverlo, no política. Lo del debate a mí me recordó aquella frase que decía mi abuela de "El uno por el otro, la casa sin barrer". ¡Qué razón tenía la abuela!.

Casi siempre tienen razón nuestros mayores, y es que hablan con la voz de la experiencia, y con esa misma voz hablan nuestros pescadores, con la experiencia de los días que no han podido salir a la mar, de las horas perdidas, de los peligros y malos ratos pasados, de ver como otros barcos de pesca vienen a llevarse el fruto de nuestros caladeros, de ver como nuestros beneficios pesqueros se van a otros puertos saturados ya de embarcaciones.

También hubo quien dijo que se debía preguntar al pueblo; al pueblo ya se le preguntó, y se le ha invitado a asistir a las reuniones que se han celebrado para tratar dicho tema, ¿y qué? han acudido cuatro y el cabo, ¿y saben por qué?, porque mucha gente pasa de esos problemas, pasa de lo de la playa, pasa de la contaminación y todas esas cosas porque cuando llega la época estival se van a la Costa Brava o al pueblo o al apartamento fuera de aquí y Badalona se queda, como cada año, casi desierta, por eso no les preocupa el problema y hacen o dicen lo que los demás les dicen que hagan o digan.

A los únicos que les preocupa es a aquellos que sienten la necesidad de mirar a la mar como medio de vida o aquellos que aman de verdad a Badalona y ven la necesidad de un puerto y todo lo que el puerto nos reportaría, que mucho es, y mucho se ha escrito sobre el tema.

Y si no ¿por qué ese pueblo no dice nada de la CAMPSA, de los espigones o pantalanes de extracción de crudos cada vez mayores y más contaminantes?. Nadie pone el grito en el cielo sobre esa bomba en forma de depósitos de combustibles que hay instalados en nuestra propia casa, nadie dice nada, o casi nadie.

Que si perjudicará nuestra playa, que si perderemos unos metros de costa, que si aquí no, que si allá sí. Ya esta bien hombre, que a nuestra playa ya no va casi nadie, que todo el mundo tiene coche y en verano se van a otras costas a gastar sus buenos duros, que Badalona ya no es lo que era, y la playa la estamos perdiendo hace tiempo y más que perderemos todavía, y si no dejen, dejen que Montgat haga su puerto y verán a dónde va a parar la playa de Badalona, entre el Besós, la CAMPSA, las cloacas, y los espigones de Montgat, con sus dos o tres industrias contaminantes, nos quedaremos atrás absorvidos y llenos de mi. . . .

Si no abrimos una puerta más por la que podamos mirar hacia el futuro, vamos a perder lo que en principio fue la historia de Badalona, la costa, la pesca, los pescadores. Y mientras tanto, seguiremos charlando, discutiendo y politizando sobre un puerto que pudo ser y no fue porque todos lo querían a su medida o a su ideología sin contar para nada con los pescadores que a buen seguro son los más apolíticos de todos.

No creo mucho en la política, más bien creo en el trabajo y en las ganas de trabajar, eso sí, pensando en aquello de "por sus obras les conocereis". Señores aquí lo que hace falta son obras.

Un badalonés.

URGENCIAS

Hospital Municipal (Serv. Permanente)	
Guardia Urbana	380 21 42
Comisaría de Policía	387 07 92
Guardia Civil	380 00 45
Bomberos	388 00 80
Dispensario Hno. Julio	380 28 60
Dispensario Pomar	389 33 42
Dispensario San Roque	388 13 40
Urgencias S.O.E.	380 03 90
Ambulancias Cruz Roja	380 48 83
Catalana de Gas, averias	389 51 62
Información Hora Exacta	093
Renfe, información	310 72 00
Información Meteorológica	094
Noticiario de Radio Nacional	095
Información Deportiva	097
Estado carreteras	204 22 47
Taxis calle Carmen	380 13 27
Taxis Avda. Martín Pujol	380 14 07
Taxis plaza Pep Ventura	387 39 46
Taxis paseo Cristo Rey	387 88 92

FARMACIAS DE TURNO
SABADO, 17

M. Blasco, Figueras, 1 (chaflán Ripoll) (La Balsa); S. Monguió, 27 de enero 94 (ahora Francesc Maciá, 94), Centro.

Tarde, abiertas de 4,30 a 8

M. Blasco, Figueras, 1 (chaflán Ripoll) (La Balsa); S. Monguió, 27 de enero 94 (ahora Francesc Maciá, 94), Centro; Lluís Carbó, Enrique Borrás, 29 (esq. Dos de Mayo), Centro; Jaume Casals, Londres B-1, tda. 2 (jto. Dr. Bassols) (Llefiá).

Música viva

Dimecres, día 14, a la sala d'actes del Museu Municipal, va tenir lloc la vuitena audició de "Música Viva", dedicada a música folk, pel grup "Mayola i Güajira".

Aquesta activitat desenvolupada durant tot el curs 1979-80 pels alumnes de primer de BUP de l'Institut Albèniz, ha estat organitzada per la professora de música del centre, Francesca Alcover de Cairat, amb l'avinença de la junta directiva, acord del claustre de l'Institut i la col.laboració del departament de Cultura de l'Ajuntament.

R.

Supuesto táctico

En la tarde de mañana, sábado, día 17, se realizará un supuesto táctico de incendios y salvamento en un edificio del centro de la ciudad.

Tomarán parte en el mismo el Servicio Provincial de Extinción de Incendios y Salvamento, la asamblea local de la Cruz Roja Española, la Guardia Urbana y los colaboradores locales de la Unión de Radioaficionados Españoles (URE).

La Jefatura Local de Protección Civil hace público el supuesto en evitación de posibles alarmas.

Ecologia i política

Organizadas por Taller Teórico, Mentrestant y Nous Horitzons, y patrocinada por la Concejalía de Ecología y Medio Ambiente se celebra a partir de ayer, viernes, un ciclo de conferencias bajo el lema genérico de "Primeras jornadas de ecología y política en Badalona".

La primera conferencia, a cargo de Laura Tremosa, versó sobre "La crisis ecológica: un diagnóstico" y se pronunció anoche en el Museu Municipal.

CUPON DE LOS CIEGOS

Lunes día 5	536
Martes día 6	818
Miércoles día 7	883
Jueves día 8	719
Viernes día 9	837
Sábado día 10	504

DOMINGO, 18

Lluís Carbó, Enrique Borrás, 29 (es. Dos de Mayo), Centro; Jaume Casals londres, B-1, tda. 2 (jto. Dr. Bassols) (Llefiá)

LUNES, 19

M. Casals, Guasch, 69 (Llefiá); Enric Fuster, Coll i Pujol, 156 (Sto. Cristo); Maria Nicolau, Av. Ros i Güell, 15 (Barrio Buenavista)

MARTES, 20

Roser Bonet, Eduardo Marquina, 12 (Ed. San Jorge) (Barrio Cañadó); M. Paz Briones, Juan Valera, 2 (Barrio La Salud).

Paga de viudetat

Recollint les repetides demandes de dones afectades per la paga de viudetat en els casos de soldats republicans morts durant o després de la guerra civil, l'ajuntament de Badalona gestionarà davant el ministeri d'Hisenda la ràpida solució d'aquest problema.

Tenint en compte l'edat de les afectades per aquesta trista situació, no sembla lògic –opina l'ajuntament badaloní– que el Govern demori més el pagament d'aquestes pensions més que justes, atesa que les del bando nacional les perceben d'ençà del primer dia.

Casament

El passat dia 8 d'aquest mes es van unir en matrimoni el jove Lluís Cuixart i Vilamajó, doctor en Medicina, i la senyoreta Maria dels Angels Ayra i Viladevall. Ell, doctor en Medicina, és fill de l'apreciat col.laborador de REVISTA DE BADALONA, en Mario Cuixart i Borbonet, i la seva muller, Maria Vilamajó de Cuixart, i els pares de la núvia són l'industrial en Felip Ayra i Creixell i la seva esposa, Mercè Viladevall d'Ayra.

La cerimònia va ser oficiada pel reverend mossèn Sala, qui va pronunciar també l'homilia, i els padrins van ser Joan Arderiu i Puig i Montserrat Cardús de Cuixart, per part d'ell, i Albert Ayra i Viladevall i Maria Angela Bastit i Costa, per part d'ella.

Petició de mà

El passat diumenge dia 4, fou demanada la mà de la senyoreta Nuria Garriga Serra, pel jove Jordi Asensio Rico. Els pares i familiars u. assabenten de tan bona nova.

Ocupan un Ministerio

Unas cincuenta personas ocuparon el pasado miércoles, día 7, por la mañana, las dependencias del Ministerio de la Vivienda en Barcelona para protestar por los precios que se quieren fijar a las viviendas de Sant Roc que serán destinadas a las familias más necesitadas Mientras los actuales inquilinos pagan 300 pesetas al mes, los nuevos se los quieren hacer comprar por un millón.

A Lourdes con enfermos

Seguimos con nuestra llamada a los badaloneses de noble corazón, para que con su aportación nos ayuden en los gastos de traslado y estancia de enfermos de esta ciudad a Lourdes en las dos peregrinaciones de este año.

Muchas gracias a todos.

Suma anterior	15.500 ptas.
J.P.T.	1.000 ptas.
Ana Soler	1.000 ptas.
María Alarcón	1.000 ptas.
Dolores Carreras	2.000 ptas
Juana Reverté	5.000 ptas.
Devota de la Verge	7.400 ptas.
Total	32.900 ptas.

Para la entrega de donativos pueden dirigirse a las personas siguientes:

José Rodón (Wifredo 136), Vda. de M. Xicart (Merced 10), Antonio Roura (Mar 62), Francisco Pera (S. Bruno, 163-2.o) y Carmen Sanmiquel (Merced 29).

Crisis en «Elos»

La mitad de la plantilla de la empresa textil "Elos, S.A.", con 100 trabajadores, se quedará presuntamente sin trabajo, al prescindir la empresa del departamento de producción porque la mayoría del trabajo se realiza a domicilio.

Por otro lado, hemos de anotar dos nuevas suspensiones en nuestra ciudad: se trata de Luís Serret Vidal, transportes, con 21 millones de pasivo y José Bachs Palou, maquinaria de excavaciones, con 8 millones.

Gracias al Espíritu Santo

J.A.

Compte Roux

Mobiliari i complements per la llar

Temple, 26 - Telèfon 380 02 15

Necológica

JOAQUIM GUAL I BARELLA

Fa uns dies que va morir, a l'edat de 69 anys, el conegut badaloní En Joaquim Gual i Barella. Home que havia fet la seva professió un art, s'havia lliurat plenament a moltes i diverses activitats ciutadanes, principalment aquelles de caire netament badaloní i tradicional, cosa que feia que fos verdaderament volgut i apreciat per la seva bonhomia i la senzillesa del seu caràcter.

Testimoniem el nostre condol a la seva vídua, Maria Gatell; als seus fills, Pere i Joaquim; a les nores, Joaquima Sabaté i Maria Carme Jiménez, als altres familiars i a tot l'estol dels seus amics, entre els quals la desaparició d'En Joaquim Gual ha estat tan fondament sentida.

Demografia

Durante el pasado mes de abril se registraron en nuestra ciudad: 137 nacimientos; 64 defunciones; 81 matrimonios.

ELECTRONICA EN GENERAL

FRANCISCO LACASA CAMAS

ASISTENCIA TECNICA
RADIO
TV · HIFI

ESPECIALIDAD EN
EQUIPOS PROFESIONALES
REPARACION ELECTRODOMESTICOS

SAN JAIME, 14 TEL. 380 20 00
BADALONA

PETITS

Li ofereix tota mena de roba per infants per la propera temporada PRIMAVERA - ESTIU

Sta. Maria, 28 (a 50 mts c. Prim)

Casa ARTAU

Calle San Bruno, n.º 52
Tels. 380 01 49 - 384 58 46

La más antigua de Badalona dedicada a Electricidad, Fontaneria y Reparaciones de Albañilería, ventas, alquiler y montaje de andamios metálicos. Servicios de Urgencia.

EN LA MAS FRONDOSA ZONA DE BOSQUE DE CATALUNYA

Zona Residencial "CAN CANYAMAS"

Aprobada por C.P.U. de Barcelona el 16-4-71

VENDEMOS PARCELAS CON TODOS LOS SERVICIOS INSTALADOS (AGUA, LUZ, ALCANTARILLADO, CALLES, etc) TAMBIEN CONSTRUIMOS CHALETS DE DISEÑO EXCLUSIVO (TRATO DIRECTO Y AMPLIAS FACILIDADES)

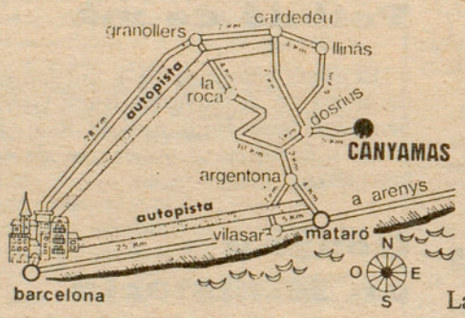

Además podrá disfrutar en la propia urbanización de las instalaciones de Restaurante, Piscina Olimpica, Piscina Infantil, Tenis, Parque Infantil, Caballos.

INFORMACION:
Sábados, Domingos y Festivos en la misma Urbanización..
Laborales: Tels: 321 01 86, 321 03 82

Haz lo que quieras sin dejar de verlo muy claro.

Muchas cosas hacen de Cottet la óptica de Cataluña, pero una y muy importante, es que conservando la tradición de atención a sus clientes, ha avanzado a nivel tecnológico al ritmo de los más modernos descubrimientos en su campo, incorporando a su gama de servicios el gabinete de contactología, en el que el personal más cualificado te demostrará que las lentes de contacto son con toda seguridad la solución definitiva a tu problema

Cottet

gabinete de contactología

Avda. Puerta del Angel, 40 - Tels. 301 36 86 - 301 38 86 - Barcelona-2

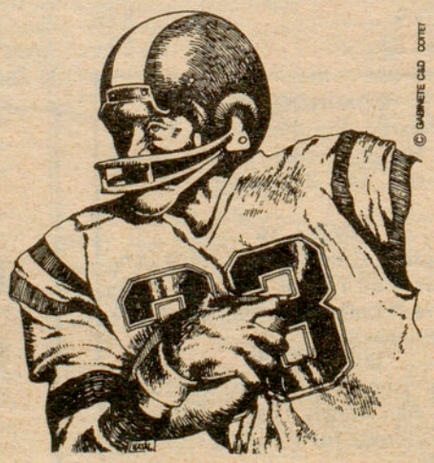

NACIONALISME
(I)

Una manera molt freqüent de distorsionar la realitat es segrestar les paraules que la defineixen. D'això els clàssics del marxisme en diguèren crear falsa consciència de la realitat, o, en termes més planers, fer combregar amb rodes de molí sense que hom se n'adoni. Però no m'estendré avui sobre les grans aportacions del marxisme a la difícil recerca de la veritat, a l'alliberament de les consciències; em referiré al segrest, a la manipulació, que han fet del terme "nacionalisme" sectors polítics i socials del nostre poble –anti-marxistes, curiosament–.

El fet nacional i la lluita nacionalista s'han definit sempre i així ha estat en el nostre cas, per una sèrie de factors culturals polítics econòmics, històrics, que han unit diverses classes socials d'una col.lectivitat en front d'un enemic comú. Un fenòmen per tant inter-classicista, sobretot en l'etapa de la lluita nacional i en la construcció de la nació. Ara bé, l'habilitat o la demagògia d'alguna de les classes socials en presència, pot fer identificar la nació amb una sola classe, portadora de les "essències", i el partit que la representa amb el partit "nacionalista".

Quan aquest fenòmen es produeix, la classe social que ha aconseguit segrestar la patent nacionalista se'n beneficia, a canvi de posar en perill de fractura tota la comunitat nacional, a canvi de debilitar-la davant l'enemic comú.

Aquest procés s'ha iniciat a Catalunya des de la campanya electoral ençà. Una determinada campanya millonària i demagògica, va introduir a casa nostra la falsa imatge que identifica Catalunya amb una força política. Es evident que li ha suposat fortuna electoral, però això no és el què ens ha de preocupar; allò veritablement preocupant és el corrent de falses dees que ha generat, el perill de fracturar la comunitat nacional més enllà de les lògiques diferències de classe el perill de dividir-nos en allò que ha de ser comú de tots: la història col.lectiva, una cultura homogènia, la convivència i la tolerància, el sentiment nacional, les institucions catalanes, etc. . .

Repasem algunes falses imatges. Convergència i Unió és el partit nacionalista, falsedat número u. La història de la lluita nacional a Catalunya ho desmenteix palesament i em limito a repetir allò tan sabut i tan intencionadament amagat: des de la mateixa guerra civil fins a les eleccions del 20 de Març, de entre les forces que han lluitat per la recuperació dels drets nacionals de Catalunya, cal reconèixer el protagonisme dels sectors populars, autòctons i nou-vinguts, i dels grups socialistes i comunistes.

C. i U. és el partit nacionalista perquè és interclassista, representa tothom, falsedat número dos. La lluita nacionalista sí que és interclassista però la política d'un partit no, mai , encara que rebi vots de diversos grups socials. La relació estreta d'importants dirigents de C. i U. amb el món financer i empresarial, i el recolzament d'aquest grup a la política econòmica de l'U.C.D., durament rebutjada pels grups d'esquerra, defineix, a tall d'exemple, l'adscripció de classe de C.iU. –molt legítima d'altra banda; el que no és legítim és falsejar-la.

C. i U. és el partit nacionalista perquè la seva organització es circumscriu a Catalunya i no té "dependències" estatals, falsedat número tres. En tot cas aquesta raó es podria aplicar als altres grups tradicionalment catalans, que també tenen la seva organització i direcció exclusivament catalanes. Diria que més catalana, encara; a poc que repasem els quadres de direcció i els càrrecs públics del PSC i del PSUC, per exemple, ens n'adonarem que recullen més amplament els sectors de treballadors, professionals, intel.lectuals, catalans autóctons i catalans provinents de la immigració, etc... Partits que malden per fer de la catalanitat un patrimoni comú de tots entre els sectors socials on es fa més difícil per la seva marginació econòmica i cultural. Les relacions estatals d'aquests grups estan orientades per la necessitat que té Catalunya del suport de les forces progressistes de l'estat. I en tot cas, caldria parlar també de les dependències i pactes, no orgànics però reals i de vegades dubtosament nacionalistes, de C. i U. amb forces estatals –no oblidem els debats al Parlament espanyol–.

Ja he dit que la confusió creada al voltant del nacionalisme ha afavorit electoralment a algunes forces catalanes; però això és normal i no excessivament perillós, perquè les opcions polítiques poden variar cada quatre anys. El que és realment perillós per Catalunya, és que aquesta confusió s'instal.li en la consciència social i cristalitzi trencant la comunitat nacional. A això em referiré en un proper article més amplament, amb l'únic desig de col.laborar a la clarificació ideològica dels catalans, al marge relativament, de les opcions polítiques concretes.

EMILI MUÑOZ

Les seves cel.lebracions al
Restaurant CAN OLIVER
QUE ELS OFEREIX EXCEL.LENT CUINA, MENJADORS PRIVATS
AMPLA ZONA D'ESBARGIMENT PER ELS PETITS.
MONTORNES DEL VALLES. Tel. 568 21 52.

JOYERIA - RELOJERIA J. DOMENECH
Agencia oficial
OMEGA - TISSOT
Extenso surtido y las últimas creaciones en Joyeria-Brillanteria
Relojes de todas clases y marcas
Siempre a la vanguardia de la moda
Pza. Pep Ventura, 11 - ☎ 387 5094

INVITSA: LE OFRECE

EN C/. PEDRO III, 3 BIS ESQUINA AVD. POMAR

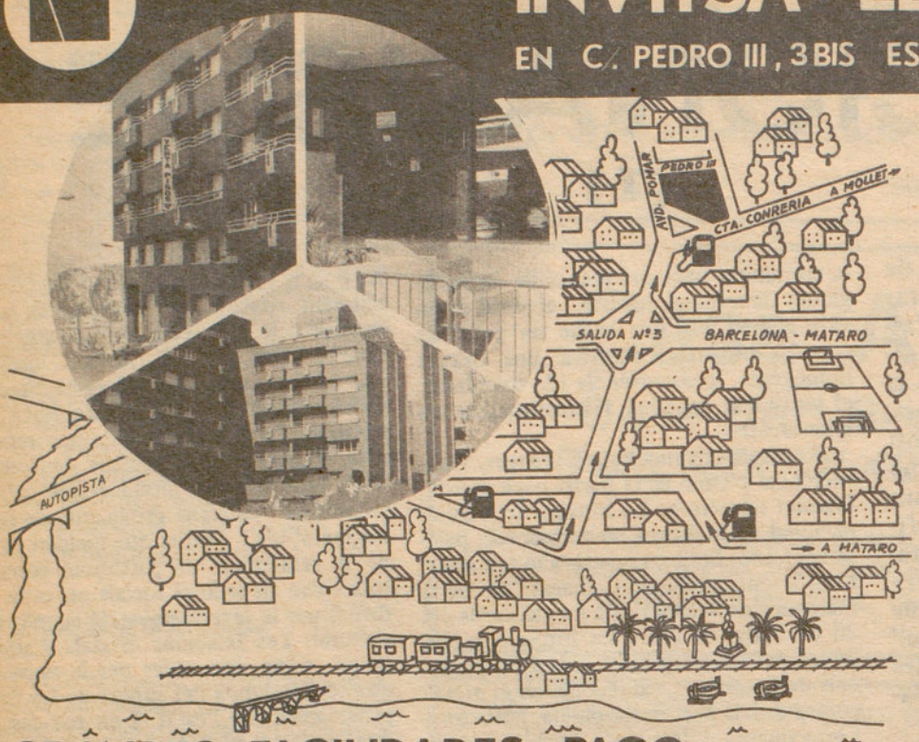

PISOS

- TOTALMENTE ACABADOS
- 3 Ó 4 HABITACIONES
- 2 BAÑOS COMPLETOS
- COMEDOR SALON
- COCINA EQUIPADA CON: ENCIMERA, HORNO, RADIO LAVAVAJILLAS Y MUEBLES
- 2 TERRAZAS
- VIDRIERAS EMPLOMADAS
- CALEFACCION INDIVIDUAL CON 20 AÑOS GARANTIA
- INSTALACION TELEFONICA
- ASCENSOR
- ENTRADA SUNTUOSA
- PORTERO ELECTRONICO
- PARKING OPCIONAL
- 200 METROS SALIDA Nº3 A-19 BARNA-MATARO (LIBRE PEAJE)
- A PIE PARADA AUTOBUS Y FUTURO METRO

GRANDES FACILIDADES PAGO
ACEPTAMOS SU PISO COMO ENTRADA

VISITAS EN LA MISMA OBRA: LABORABLES DOMINGOS Y FESTIVOS DE 11'30 A 2 - TEL. 3805740

DAURADELL

BACHILLERATO, C.O.U. Y FORMACION PROFESIONAL

DAURADELL es una iniciativa de padres de familia, fruto de una sincera preocupación educativa y social.

La línea pedagógica aspira a alcanzar un alto nivel de estudios y el cultivo de los valores humanos, espirituales y deportivos.

La adecuación entre medios humanos y materiales permite la consecución de estos objetivos.

Abierta la inscripción, curso 1980-81

Información e inscripción en:

DAURADELL - Alfonso XIII sn (junto nuevo pabellón Juventud)

Tel. 387 34 85 - BADALONA

Clasificación
OM. 25-X-78 y OM. 21-X-77

FANTASIAS MORALES

(II)

El bufón ha leído la "Corónica Istoria" de D. Francesillo de Zúniga "donde nos ofrece una visión grotesca del ambiente cortesano de la época y como también fue bufón de Carlos V, a quien divertia con los retratos caricaturescos de los nobles", siente enorme predilección por él. "Su obra esta repleta de observaciones cínicas y malintencionadas y de expresiones audaces, dotadas a veces de gran comicidad", por esto lo ha tomado como modelo pedagógico y quiere implantarlo en Babilonia donde ha montado una serie de académias para propagar tan bufonesco saber.

El tunel del tiempo le ha trasladado a la Corte varias veces para presentar su retrato ante los nobles y mendigar valimientos y prebendas para su negocio; pero la influencia de D. Francesillo no le ha aprovechado para nada: Tan solo, para admirar al Patizambo de José de Ribera y la visita de los Chistes de Quevedo, donde en ambos personajes y en sus obras, se siente identificado, especificamente en Pero Grullo, por la esencia popular que entraña y la claridad simplista con que presenta sus opiniones.

De regreso, el Cónsul le ha nombrado Visitador de los Chistes por el entusiasmo quevedesco demostrado ante los conciudadanos, quienes no están en babia, aunque sean de Babilonia, y han podido comprobar la ineficacia de sus comicidades, siendo sus intervenciones, escenas de hilaridad pública.

Diarrea promotor de los proyectos de la civitas, con sandungas ha influido en los ediles de la plebe para que los apoyen, aprueben y lleven adelante su ejecución pero el ambulatorio jurídico, ha respondido con un veredicto negativo a todas sus pretensiones, tanto urbanísticas como portulanas y en vista de que está choteando con los asuntos de la urbe, el Trovador le ha dedicado algunos sirvientes provenzales, para que el coro senatorial los ensaye adecuadamente bajo su dirección.

Al principio, se oyen algunas chuflas por los desacordes de entonación y los tribunos de la plebe tienen que intervenir para callar las jerigonzas del auditorio que se van haciendo cada vez más ruidosas, a medida que el nerviosismo invade a los protagonistas. Se escuchan pullas y chirigotas que acaban convirtiendo el concierto en una sinfonia de aberraciones melódicas.

En vista de la algarada ciudadana, el Trovador reune a sus bardos y les aconseja que instrumenten sus cantos con caramillo para que sus notas agudas llenen el Atrio y pueblen el aire de dulzones baladas, a fin de que la concurrencia se fije en su persona y pueda con el tiempo desalojar al Consul de su atalaya politica. En realidad, debiera ostentar esta jerarquia, porque como Caballero Provenzal, se halla más preparado en asuntos literarios y su refinada cortesia es apta para desempeñar tales papeles.

Su jurisdicción social, pareja a la de Guillermo de Aquitania, le viene al pelo para situarse en los juegos florales y no es extraño que antes de un cuatrenio, le veamos ocupando los cargos más sobresalientes en la República de las Letras.

En cuanto al Cónsul, vistos los vaticinios que le ofrecíamos en el articulo anterior, no es extraño que el Senado lo repela por su espúrea actuación pública y lo destierre hacia otras actividades más en consonancia con su personalidad; ¡lástima que con su caida arrastre a Diarrea y nos deje sin el Bufón que tantas veladas de jolgorio proporcionó a la ciudad!.

EUTIMIO CHULIO DE LA ROSA.

Judo MIFUNE
JUDO - DEFENSA PERSONAL
TAE-KWON DO
(KARATE COREANO)
Gimnasia femenina, correctiva pre-mamá y masculina
Julio Ruiz de Aldo, 76, 4.° piso
Teléfono 380 42 49

CURSOS DE INGLES EN EL NORTEAMERICANO
ULTIMOS CURSOS ACELERADOS ANTES DEL VERANO
NUEVOS CURSOS ACELERADOS
6 horas de clase semanales
MATRICULA : del 15 al 21 de MAYO
INICIO CURSO : 19 MAYO
ICN
instituto de estudios norteamericanos
BADALONA: Dos de Mayo, 16 - Tel. 384 04 11

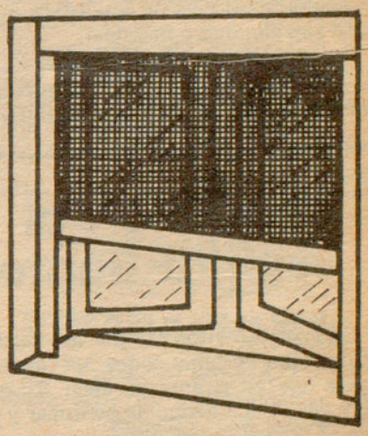
MOSQUITERA HERMETICA ENROLLABLE
GARCIA MAZO
San Isidro, 15 - Tels. 380 0208 - 389 4989
Grol. Mola, 10-12 - Tel. 389 4816
BADALONA

Tractaments i salutacions

(De les meves memòries de funcionari)

N'he tocades moltes de tecles com a funcionari; quasi tantes com les que té un piano. Es a dir que, dins de l'Administració local, n'hi ha pocs que hagin passat per tants departaments. Només durant els tres anys de la guerra, ja vaig recòrrer la Seca, la Meca i la Vall d'Andorra; primer la recollida d'armes, a continuació a la Secció de Cementiris, per després passar a proveïments, i d'allí a Sanitat, que tenia les oficines instal.lades a l'edifici conegut per Can Pavillard, situat al carrer de Sant Isidre, cantonada Dos de Maig.

El trasllat fou amb motiu d'una reestructuració del Consistori. A un dels partits dels que estaven en lluita, concretament el P.O.U.M., li assignaren la Consellería de Sanitat, i a mi, provisionalment, em nomenaren Cap del Negociat, cosa que durà molt poc temps perquè per totes aquestes intrigues de la política, aquell partit fou eliminat o marginat.

La persona que representava el P.O.U.M., era el camarada Lainez del què deien que era un home dur, però a mi, durant el temps que vaig estar amb ell, em tractà sempre amb molta amabilitat.

Per cert, ara en anomenar "camarada" em recordo dels tractaments i de la forma de saludar que he hagut de viure i de practicar dutant aquests cinquata anys d'estar a l'Ajuntament.

En començar la nostra guerra civil, allò de senyor "fulano" i senyor "sotano" es suprimí del tot i, des d'aquell moment, ja tots fórem camarades. Jo també era el camarada Mestres. Adhuc el president del govern d'aquella pobra República que ja començava a fer catúfols, era el camarada Negrín. Així de senzill. No hi havia complicacions, tots érem iguals, pel què fa al tractament. No és com ara que segons la personalitat o la categoría del càrrec que un ocupa el tractament és diferent; és a dir, que poden ser Excel.entíssim, Il.lustre o simplement Senyor. Cal dir que si no coneixes de pe-a-pa el Reglament del cerimonial i de les relacions públiques, pots posar-te de peus a la galleda.

Per complicar-nos més l'existència, ara ens hem d'aprendre (o de reaprendre) els tractaments dels nostres governants a Catalunya, que no deixen de ser una mica complicats. Només us diré que el tractament del President de la Generalitat és el de Molt Honorable, els que el segueixen només són Honorables, és a dir que ja els han suprimit el Molt (o sigui, que ja no ho són tant) i els altres ja han perdut l'honor. Perdoneu, no vull dir això, el què vull dir és que ja no els diuen honorables, són senzillament senyors i els empleats ja només som en Pepet, en Ramon o la Lola.

Quan a la salutació també vaig haver de practicar els sistemes que imperaven. Per exemple durant el período del 1936 al 1939, la d'aixecar el braç esquerre amb el puny tancat al mateix temps que llançar el mot "Salut!". Es a dir que ja no havíem de patir per la salut, ja que aquesta anava a raig fet. Inclús quan féiem un esternut, que abans era salutat amb un "Jesús!" en aquells temps t'engegaven un "Salut!" que et curava el refredat de cop.

Quan hi havia un enterrament, el seu pas també era saludat pel poble alçant el braç esquerre amb el puny tancat, i si el difunt era persona destacada en la política d'aquella època o havia mort al servei de la causa, els assistents a l'acte de l'enterrament l'acomiadaven cantant la Marsellesa o un altre càntic d'aquell temps.

Tot molt bé però fills meus! (això de fills meus, no és sinó una expressió) arribà el 27 de gener de l'any 1939, i fou com si despertéssim d'un somni. Tots els qui el dia abans alçavem el braç esquerre amb el puny tancat, des de llavors aixecarem el braç dret amb la mà estesa. Ja veieu com en aquest país tan aviat fem servir la mà esquerra com la dreta; suposo que ja sabeu el què vull dir amb això.

Els primers dies s'havia d'anar molt en compte de no equivocar-te. També com els anteriors, quan a l'oficina entrava una visita, el primer que feia (si era del Moviment) era quadrar-se donant un cop de talons, alçava el braç amb la mà plana tot dient: "Arriba España!", llavors tú, li corresponies amb el mateix gest i un "Arriba!". Si el que venia era un ciutadà al marge de la política, també aixecava el braç però no amb tanta rigidesa i l'Arriba España" el deia amb una veu més feble, que a penes se'l sentia.

També, com els que havien marxat, quan passava un enterrament, el saludaven a l'estil propi d'aquell règim i, al cementiri, si el mort pertanyia al "movimiento", a més a més, se'l acomiadava cantant el "Cara al sol".

Durant la primera època del franquisme, quan s'acabaven els espectacles, s'interpretava l'himne nacional i el públic l'havia d'escoltar dret i amb el braç estés. En els cines adhuc hi sortia el retrat del "Caudillo".

Els qui tenien un petit problema, que en alguns casos motivà més d'una polèmica que aviat s'aclaria, eren els qui els faltava el braç esquerre en temps d'en Negrín, i els qui els faltava el dret en temps d'en Franco.

Que, com vaig poder aguantar tots aquests trasbalsos?. Senzillament: en Negrín ja ens ho diea: "Hay que resistir, con pan o sin pan!" si bé els seus detractors exclamaven "—si, ell amb pa, però nosaltres sense". Sort teníem de les garrofes, de les que se'n menjaren tantes que ja començavem a llençar guitzes, i durant el primer temps de l'època franquista, sort varem tenir de les farinetes de blat de moro que també, de tant menjar-ne, quasi acabem cantant com els pollastres.

El meu oncle en Pere Puig i Mans (q.e.p.d.) que també era funcionari, deia (no sé si la frase era seva) que l'Ajuntament era l'Asil de Santa Nòmina i que, per tant, era qüestió de no perdre'n la plaça, ja que era millor que no d'entrar a l'Asil de Roca i Pi.

JOAN MESTRES I PUIG.

* Oración al Espíritu Santo

Espíritu Santo, Tú que me aclaras todo, que iluminas todos los caminos para que yo alcance mi ideal. Tú que me das el don divino de perdonar y olvidar el mal que me hacen y que en todos los instantes de mi vida estás conmigo, yo, quiero en este corto diálogo agradecerte por todo y confirmar una vez más que nunca quiero separarme de Tí, por mayor que sea la ilusión material.

Deseo estar contigo y todos mis seres queridos en la gracia perpétua. Gracias por tu misericordia para conmigo y los míos.

(La persona deberá rezar esta oración 3 días seguidos sin decir el pedido, dentro de tres días será alcanzada la gracia por más difícil que sea).

(Publicar en cuanto se reciba la gracia).

Agradece la gracia alcanzada.

B.C.

JOYAL
Trofeos, placas y medallas deportivas.
PRECIO FABRICA.
c/ Joaquin Ruyra, 13-15, blq. A-2
(frente canódromo). Badalona.
Tel: 387 79 66.

Sant Joan, festa dels catalans

Quan un poble celebra una festa, des de temps encestrals, és que hi ha un fort sentiment comunitari. Es que una col.lectivitat es reconeix a si mateixa com a comunitat. Els seus membres, aleshores, quan parlen de la col.lectivitat diuen "nosaltres". I tant se val que una mica més al sud diguin "nosatros", o una mica més a l'est diguin "naltros". El sentit és el mateix. La paraula, la mateixa.

"Nosaltres, però, no som sols al món. Participem d'una cultura comuna amb tot d'altres pobles. A partir dels grecs, que un dia fa gairebé tres mil anys, començaren a mirar-se els estels i l'aigua del mar, els arbres i la lluna amb uns ulls intel.ligents, amb una dimensió humana.

D'aquest llegat, cada poble pouà i bastí una manera d'interpretar les coses i la vida. Els de terra aixuta, amb un posat esquerp; els amarats pel misteri blau del mar, amb un posat rialler. I cadascú confegí una llengua. I unes festes.

La festa de Sant Joan és una de les més antigues. I se celebra, amb totes les sentors paganes que el cristianisme mai no aconseguí d'esborrar del tot, a molts pobles. Nosaltres, els catalans, de Salses a Guardamar i de Fraga a Maó, celebrem la "nostra" nit de Sant Joan. Que és feta de tots els elements: la terra, l'aire, l'aigua i el foc. Però sobre tot el foc. I voleu saber què cremem els catalans en les nostres fogueres?. Perquè és una cosa tan antiga que no se'n serva memòria, i resta guardada al fons de l'ànima ancestral del poble català. Doncs cremem bruixes i bruixots. Millor dit, cremem l'aire infectat per aquests éssers que la gent frívola diu que no existeixen pas. I és clar que existeixen!. Els hem vistots tots. Baixen de l'altiplà, i volen que la seva manera de riure i de plorar i la seva manera de signar les coses sigui la nostra. I que aixequem uns símbols, que no són els nostres, i que els respectem. i diuen que la "cama" no serveix per caminar, sinó per ficar-s'hi a dormir. I ens fan estudiar una història que no s'assembla gens al nostre passat, i estafan els noms dels nostres reis, de les nostres viles, dels nostres rius. . . I fins i tot esborren el mapa real i hi fan divisions absurdes. I unes lleis forasteres, de quan Napoleon volia dominar el món, i les hem de respectar i complir, si vols per força.

Per això, la nit de Sant Joan, tots els catalans hem d'encendre una foguera, i cremar un malefici que es diu "unidad". Perquè, com diu Raimon, "no tenim místics ni grans capitans", que és la millor manera d'explicar que les nostres mesures són humanes, i no divines ni imperials. Un altre cantant, en Lluís Llach, diu també: Venim del Nord, venim del Sud. . .". De les Corberes o de les Illes, de la Franja de Ponent o de la Marina, de la vora del Llobregat o del Pallars.

Cremem, cremem bruixots el 24 de juny. I la resta de l'any tindrem esma per foragitar-los amb l'única arma que ens queda: a esbufecs.

PP.CC.

CRIDA

Em demanen que afegeixi la meva veu a la crida que convoca el poble a celebrar, per Sant Joan la Diada Nacional dels Països Catalans.

La justificació d'aquesta Diada és ben clara: compartir una festa els qui, durant tants segles, hem compartit la història, la cultura i l'idioma.

I la tria de Sant Joan és encertada, perquè es tracta d'una festa popular que ja és tradicionalment comunitària. La festa del foc. La festa que anuncia l'estiu, l'esperança de la plenitud. Una festa que es remunta molt més enllà de la història coneguda, però que al mateix temps ha arrelat entre els pobles que encerclen el "mar català".

El foc de Sant Joan ha estat sempre una obra col.lectiva que ha rebut les aportacions del veïnat. La Diada Nacional dels Països Catalans serà així una "suma de sumes", una obra col.lectiva d'una dimensió més gran.

Aquesta és una crida a favor de la mobilització de tothom, no tan sols al voltant de les fogueres sinó, per damunt de tot, al voltant d'una idea: la del retrobament dels qui fem servir les mateixes paraules per a dir "bon dia". Això significa que en saludar els nostres veïns ens saludem nosaltres mateixos.

Hi hem de col.laborar tots, perquè la Diada és nostra i és necesària. El foc és purificador. Aquest dia hem de cremar les ombres, els pessimismes i les covardies. Hem d'encendre la flama alegre i il.luminadora de la nostra voluntat i la nostra conciència.

Sant Joan, 1980: una crida que ve d'enllà dels segles, i a la qual no podem ésser sords; ben al contrari, és l'ocasió d'amplificar-la amb cada una de les nostres veus.

JOSEP M.a ESPINAS

Persianas
Fabricación e instalación
REPARACIONES
EUGENIO ESPIGA
Alfonso XII, 76 y Providencia 171
Badalona. Telf. 387-40-94

En sus desplazamientos y excursiones
Autocares VIVES
Teléf. 387 08 43 Guixeras, 55

REVISTA DE BADALONA
recíbala
en su casa
Suscripciones en:
Canónigo Baranera, 64, 1.°
Tel.: 389 41 58
Suscripción trimestral 520 pesetas
Suscripción semestral: 1.040 pesetas
Suscripción anual: 2.080 pesetas

PRESENTACIO DELS CONSELLS POPULARS DE CULTURA CATALANA

El dimarts dia 6 del corrent al Museu Municipal va tenir lloc la presentació a Badalona dels C.P.C.C.

La mesa era ocupada pels senyors Pedrosa, Joan A. Argenté, Joan de Déu Soler Amigó i Josefina Antúnez.

Totes les intervencions, tant les dels components de la taula com les del públic assistent, versaren sobre la temàtica que consisteix en el procés de recuperació dels Països Catalans com a societat nacional, per damunt d'accions polítiques i ideològiques.

Com diu el Manifest: No és una opció de partit però sí és un moviment necessari perquè a partir d'ell pugui consolidarse una política verament popular i nacional catalana.

A partir d'ara doncs, la nostra ciutat queda mancomunada federativament al gran ventall de viles i pobles dels Països Catalans, que s'esmerçaran en la gran tasca del redreçament de la nostra identitat nacional.

Les empreses més immediates dels Consells són:

1.- Restituir el català com a llengua nacional, única i oficial de cadascun dels Països Catalans.

2.- Aconseguir la plena sobirania nacional dels Països Catalans.

3.- Promoure tota mena d'activitats que contribueixin al desvetllament de la consciència nacional popular.

4.- Promoure la coordinació de tots els Països Catalans amb la finalitat de posar fi al distanciament a que estan sotmesos.

5.- Lluitar per la defensa i el redreçament del patrimoni ecològic i cultural.

6.- Treballar per reforçar la consciència de comarca, població o barri, no oblidant mai que som part d'una nació i per això solidaris amb les altres contrades dels Països Catalans.

Recordem que són membres de la Comissió a Badalona: Joan Argenté, Josep Gual Lloberes, Coloma Lleal Galceran, Esther Martells, Jordi Monés, Josep M.a Pujol, Gerard Sala i Joan Soler Amigó.

J.G.

Juan Pardo Forteza
expone en la Sala García Mazo

Hace tiempo que la firma García Mazo queria presentar en su sala de exposiciones al artista barcelonés, Juan Pardo Forteza. Su historial viene avalado por un cúmulo de realizaciones que han paseado su arte por Europa y América, con verdadero éxito.

JUAN PARDO FORTEZA, nació hace 55 años en Barcelona. A los 30 años empezó a destacar y ser admirado gracias a su estilo de muralista, su arte esta reflejado en varias catedrales de Europa y America. Desde hace cuatro años este maestro ha querido cambiar de estilo y de los murales a las marinas y paisajes, y con esta nueva imagen podemos admirar en esta exposición. Indudablemente estamos ante un maestro que sabe, en el lienzo, dar la imagen de luz, expresión y belleza.

Estamos convencidos que en esta, su primera visita a Badalona, dejará huella a los buenos aficionados con la oportunidad de ver unas auténticas obras de arte, gracias a la feliz iniciativa de la firma comercial GARCIA MAZO. La exposición permanecerá abierta al público, del 20 de mayo al 7 de junio, presentando una colección de 25 cuadros. P.R.

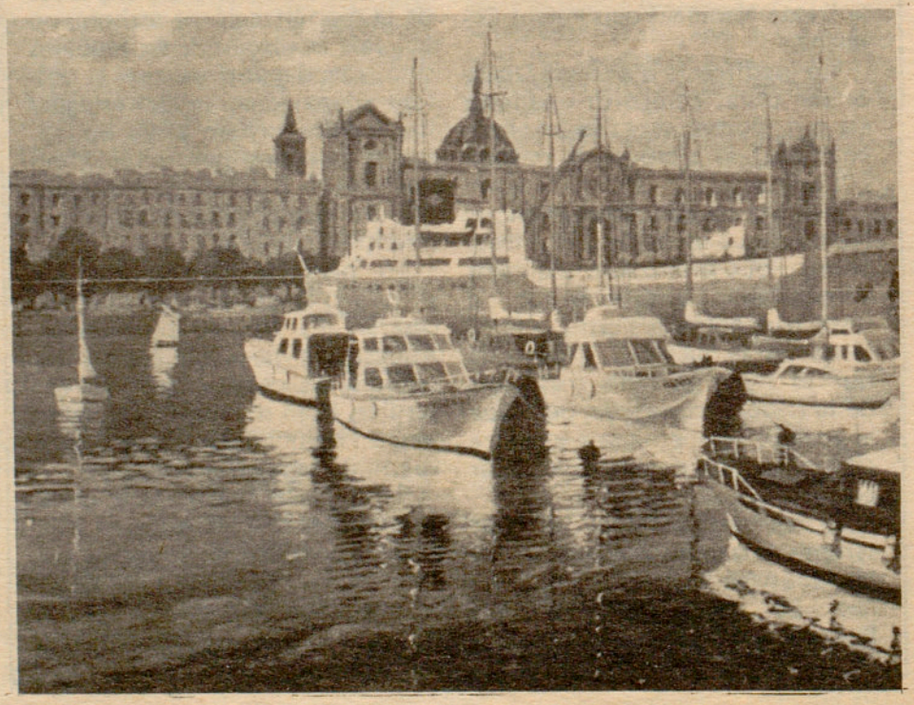

Badalona Sardanista

Curset d'Ensenyament de Sardanes

"Badalona Sardanista", conscient de la seva missió de divulgació i promoció de la sardana a la nostra ciutat, es complau, una vegada més (doncs en diferents ocasions ha dut a terme l'ensenyament de la nostra dansa), a posar en coneixement de totes aquelles persones –grans i petits– atretes pel desig de dansar aquest ball tradicional del nostre pais i que privats de fer-ho per una cosa tan simple com és el fet de no saber-ne, que a partir del dia disset de maig i a càrrec de membres de l'entitat s'inicia un Curset Accelerat d'Ensenyament de Sardanes, que tindrà lloc els dimarts de set a nou i els dissabtes de sis a vuit del vespre, al "Centre d'Ensenyament Especial Sant Andreu" (Avinguda de Martí Pujol, n.o 100) durant els mesos de maig i juny.

Es desig de "Badalona Sardanista", que siguin un màxim els badalonins, que puguin trenar a casa nostra la Sardana aquesta dansa tan característica del poble català, que ha reexit gràcies a l'abnegació d'uns homes plens de sans anhels. Que ha obtingut un nou valor creixent, gràcies al seu contingut musical i poètic de la terra. Que ha revelat arreu el cant nostre i ha demostrat a més a més, als ignorants i impassibles que la Sardana té una flama que agermana il.lumina i desvetlla una consciència de poble.

A tots aquells que encara no sabeu ballar la Sardana: no us hi penseu més. Veniu. Us esperem amb el nostre estil de sardanistes. Amb els braços oberts.

M.LL.

CONCURS DE SARDANES

Badalona Sardanista dona a conèixer el resultat del concurs de colles sardanistes, celebrat el passat dia quatre de maig a la Plana, amb motiu de les "Festes de Maig".

S'obtingueren les següents classificacions:

Grans: 1. Catalunya dansa. Barcelona; 2. Alba, Barcelona; 3. La Lira, El Vendrell; 4. Xaloc, Barcelona; 5. Roure, Barcelona; 6. Jove Catalunya, Barcelona; 7. Nostra Ensenya, Lleida; 8. Clavellina, Lleida; 9. Flor de Cardoner, Súria; 10. Joventut alegre, Barcelona; 11. Senzillesa, Súria. 12. Airosa, Barcelona; (fins a un total de vint-i-una).

Juvenils: 1. Xivarri, Granollers; 2. Sang Nova, Barcelona.

Infantils: 1. Vailets de l'Orfeó de Sants Barcelona; 2. Patufets del Congrés.

Sardana Reserva: Roure - Alba - Verge de la Salut - Xaloc - Flor de Cardoner - Maig - Noguerenca.

Colles locals; Infantils: Pessigolles - Plou i fa sol. Juvenil: Nova Joventut. Grans: Badalona - Mar i cel - Dolç Record.

Total de colles assitents: trenta- una.

P.S.U.C.

Reunió de batlles i regidors municipals

La tercera reunió de batlles i regidors del PSUC, així com dels responsables polítics i de política municipal dels comitès intercomarcals, comarcals i locals, tingué lloc a Barcelona, i fou presidida pel secretari general del partit, Antoni Gutiérrez Díaz.

El "Guti" féu un informe sobre la situació política de Catalunya després de les eleccions del 20 de març i sobre l'activitat del PSUC al Parlament. Pel seu cantó, Jordi Bordas, responsable de la política municipal, féu un balanç de l'any de treball en els nous ajuntaments i de les perspectives de política municipal i comarcal que té el partit.

En la reunió fou presentat un avanç del llibre **Un any de presència del PSUC als ajuntaments de Catalunya**, llibre que està acabant d'elaborar la secretaria de política municipal i que toca diferents aspectes de l'activitat municipal.

LIMPIEZAS WIFREDO

LOCALES — FABRICAS — OFICINAS — CONSULTORIOS — ESCALERAS COMUNITARIAS, ETC.

Limpieza de moquetas y tratamientos de terrazos y mármoles

Wifredo, 100 ent. 5.a - telf. 384-04-31 BADALONA

DAESA

ASESORAMIENTO FISCAL Y CONTABLE
CENTRO DE CALCULO

PUESTA AL DIA DE CONTABILIDADES ATRASADAS

Unidad de cuidados intensivos y laboratorio en el Hospital Municipal

El pasado sábado, a las once de la mañana, se procedió a la inauguración oficial de la unidad de cuidados intensivos instalada en el Hospital Municipal y un laboratorio de análisis clínicos que entrará en funcionamiento el próximo lunes.

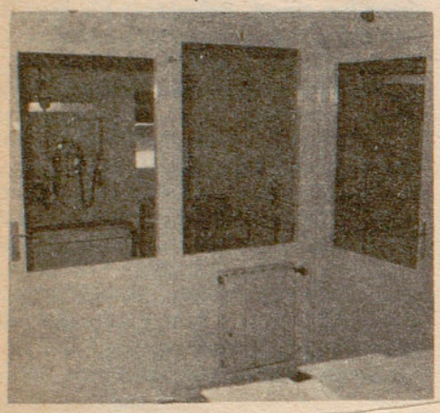

Procedió a la inauguración de ambas instalaciones el conseller de Sanitat, Joan Monés; el director del Hospital de Santa María y San José, Joaquim Colomer, y parte del equipo médico de la institución

La unidad de cuidados intensivos, ubicada en el segundo piso del ala norte, donde antaño se hallaban los dormitorios de la comunidad religiosa de las Dominicas de la Presentación, está integrada por

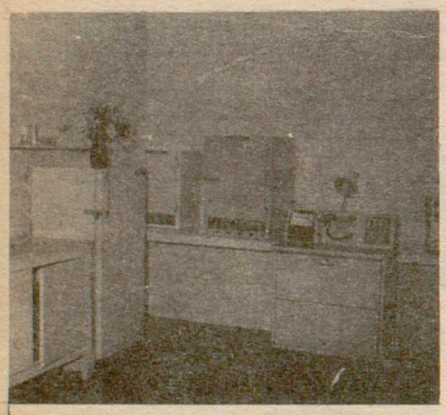

seis camas, que se suman a las tres ya existentes, pero con técnicas mucho más avanzadas, control invidual y cabina de dominio.

El Hospital ha logrado incluir este nuevo servicio en el concierto con INSALUD por el coste real de 6.400 pesetas por cama-enfermo-día. Sin embargo, el resto del Hospital Municipal de Santa María y San José persiste con las 2.400 pesetas de los últimos años, frente al coste real de más de 4.600 pesetas, lo que supone un déficit de varias decenas de millones que el Ministerio de Sanidad negocia a cámara lenta, según palabras del doctor Monés.

El laboratorio de análisis clínicos, primero que se ubica en el Hospital y que contará con personal médico y técnico propios, ha sido instalado en el patio de urgencias, inmediatamente detrás del dispensario municipal, y podrá cubrir todas las necesidades, salvo algunas especialidades poco frecuentes.

R.R.I

¿Conoce estas 6 formas tan fáciles de perder dinero?

1 Vender y no cobrar.
Solución: Crédito y Caución le indemniza los importes de sus fallidos.

2 Tener dificultades en descontar sus efectos comerciales.
Solución: Crédito y Caución le facilita el descuento de sus efectos comerciales por las entidades financieras.

3 Inmovilizar su dinero en fianzas.
Solución: Crédito y Caución tiene una póliza de fianza que sustituye al dinero.

4 Tener pedidos "colgados".
Solución: Crédito y Caución le garantiza contra el riesgo de resolución de contrato.

5 Perder créditos agricolas por falta de avalistas.
Solución: Crédito y Caución es el avalista del agricultor o ganadero que lo necesite.

6 Limitar los promotores de viviendas su capacidad de crédito.
Solución: Crédito y Caución les proporciona la garantía exigida por la Ley 57/68 sin reducir su crédito.

Si Vd. se encuentra en uno de estos casos, visite Crédito y Caución.

Contamos con una amplia red de informadores. Un experimentado y eficaz departamento legal que le ayuda en la recuperación de sus impagados y que, además, adelanta por Vd. los gastos judiciales. Un ordenador que conoce la capacidad crediticia de las empresas españolas.

Rogamos información sobre el Seguro de Crédito
Nombre
Domicilio
Ciudad
Tel.

CREDITO Y CAUCION
comercio sin riesgo

Plaza Pep Ventura, n.º 5
Tel. 387 08 08 - Badalona

El Tribunal Eclesiástico le quitó la tutela

Rosa Coma sigue encerrada en su domicilio con su hijo

A partir del llamamiento hecho por el Partido Feminista, en solidaridad con Rosa Coma a la que el Tribunal Eclesiástico le ha quitado la tutela de su hijo de cinco años, concediéndosela al padre Miquel Capmany, durante toda la semana se sucedieron diversas manifestaciones de feministas y ciudadanos de Badalona frente al domicilio de los señores Capmany.

A pesar de que sobre Rosa Coma pesa una orden de busca y captura, ésta con la ayuda del Partit Feminista y de feministas y vecinos se ha instalado en su domicilio, con su hijo, dispuesta a defender su derecho a convivir con su hijo.

Así una representación de las mujeres que forman el Comité de Solidaridad, intentó lograr del abogado de Miguel Campmany, Jesús Condemines, que calmara a su cliente y dialogara con la abogada de Rosa Coma para llegar a un acuerdo, pero éste perdió los nervios y llamó a la policía negándose a dialogar con ellas.

El pasado miércoles día 14, el Comité de Solidaridad de Rosa Coma realizó una entrevista con el alcalde de Badalona a fin de instarle para que intervenga en el asunto, que se ha convertido en un problema ciudadano, lo que Màrius Diaz prometió.

Con anterioridad, un grupo de vecinos del barrio badalonés de El Torner han protagonizado una manifestación en protesta por la decisión de los tribunales de quitar la custodia de un niño de 5 años a su madre, Rosa Coma y otorgársela a su padre Miguel Campmany.

En el transcurso de la manifestación un grupo de hombres armados con palos, partidarios de Miguel Campmany, hirieron en la cabeza a uno de los manifestantes que debió ser internado en la residencia del Valle Hebrón de Barcelona con heridas de pronóstico reservado.

Por su parte, un grupo de feministas acudieron al despacho del abogado del esposo en protesta por el hecho.

A pesar de que pesa sobre la madre una orden de busca y captura ante lo cual ha permanecido escondida durante los dos últimos meses. Rosa Coma durmió en su casa una vez terminados los incidentes en el transcurso de los cuales tuvo que intervenir la policía para hacer reingresar a los familiares y adeptos a una y otra parte a sus respectivos domicilios.

A.E.P.

Feliu Compte
mobles i decoració
Casa fundada en 18/6
Mobles - Projectes - Tallers d'ebanisteria - Obsequis - Llums
Sofàs - Butaques
Gral. Primo de Rivera, 71. Telf. 380-18-40 Badalona

RECAMBIOS PEIX LAVADORAS
Maestro Luis Millet, 3
(Detrás Ambulatorio)
☎ 389,29 58 - BADALONA

En el próximo curso 1980-81

La enseñanza del catalán no necesitará especialización

Según los nuevos criterios dictados para el curso 80-81 por la Comisión Mixta Generalitat-Ministerio de Educación, las clases de catalán podrán ser impartidas por todos los maestros, con la sola condición de que sean catalano-parlantes. Es decir, no se exigirá ya ni la especialización –los "mestres de català" de hasta ahora– ni el reciclaje que se venía haciendo en cursos anteriores.

Estas nuevas normas que han sido notificadas por la citada Comisión por escrito a los centros de pre-escolar y EGB se basan en la búsqueda de nuevas fórmulas que no conduzcan a un aumento de las plantillas "normales" de los centros mediante la dotación de maestros especialistas medida ésta que –según la comisión– sólo puede adoptarse excepcionalmente ya que podría llegar a impedir la expansión del proceso de escolarización en otros niveles.

Estas nuevas medidas adoptadas para abreviar el proceso de normalización de la enseñanza del catalán han causado malestar entre los profesores de catalán quienes han intentado entrevistarse con el nuevo conseller d'Ensenyament de la Generalitat, Guitart, hasta ahora sin éxito para exponerle sus puntos de vista ante el tema.

Creemos que es muy grave–dicen los "mestres de català" en una nota que han hecho pública– que sea la propia Generalitat la que diga que la dotación de maestros especialistas llegaría a impedir una auténtica normalización de la enseñanza del catalán. Los maestros consideran que con estas medidas que se anuncian la enseñanza del catalán será sólo estadística ya que se confiará a maestros que ni siquiera se habrán comprometido a reciclarse, refiriéndose a los que sólo se les exigirá saber hablar catalán.

Con efecto desde enero

Subirán un 12'5 por ciento los colegios privados

El Ministerio de Educación ha regulado los precios de los centros privados subvencionados, autorizándoles un incremento máximo del 12,5 por ciento sobre sus actuales cuotas.

Al mismo tiempo, ha señalado que los centros no subvencionados o de niveles no obligatorios deben funcionar en régimen de precios libres, según sendas instrucciones ministeriales de 29 de abril y 6 de mayo que ha podido conocer Logos.

En el caso de los centros subvencionados al ciento por ciento la cuota no podrá superar las 480 pesetas mensuales, tanto en centros con subvención prorrogada como en los de nueva subvención. Los centros subvencionados al 58,60 por ciento no podrán percibir cuotas superiores a 2 100 pesetas mensuales.

Esta regulación es aplicable con efecto retroactivo desde enero pasado. Los costes de actividades complementarias podrán facturarse a los padres siempre que hayan sido voluntariamente aceptadas por éstos.

200 desahucios diarios

Para tratar de la gravedad del problema de la vivienda el concejal delegado de Vivienda, Ferran Bello, del partido socialista, convocó una reunión que estudiará la gran cantidad de deshaucios que se tramitan judicialmente y que alcanzan los 200 diarios.

Asimismo, se estudiará la imposibilidad de actuación del Ayuntamiento y la apatía del ministerio a la hora de adoptar soluciones de estricta supervivencia.

De las vivencias sociales existentes en la ciudad, las correspondendientes al ministerio de la Vivienda se hallan en muchas ocasiones deshabitadas, sin que éste las desaloje. En otros casos, se traspasan e incluso venden los pisos en una especulación, no sólo ilegal, sino inmoral, ya que se juega con la necesidad de muchas familias.

De esta manera, el Ayuntamiento por no dejar a estas familias en la calle, las ha instalado en dependencias municipales. Hasta el momento, están ocupadas la concejalía de San Roque, los locales de la Brigada Municipal, la oficina de conserjes de Virgen de la Salud, y la Avenida Maresme. Otras familias, han dejado sus muebles en la sede de un partido político y se han amontonado con sus familiares en varios locales no aptos para vivienda.

Según el concejal de Vivienda, el Ayuntamiento está dispuesto a permitir que los vecinos vivan en el mismo Ayuntamiento antes que dejarle en la calle pero, en todo caso, todo esto es responsabilidad del gobierno, resultado de su política económica y del paro obrero consecuente.

VORAMAR
Centro cultural
C/ San Bruno, 4-6. Entl. A
Tel: 380 50 44.

Organiza:

CICLO DE CONFERENCIAS.

–"Derecho a la vida" Dolores Voltas – 22 Mayo.
–"Permisividad y hedonismo en la familia de hoy" Montserrat Nolis. 2 de junio.

HORARIO: De 4 a 5,30 tarde.

VIVA BIEN EN CASA!
Climatice su hogar
tanto en verano como en invierno
ACUDA a
CALEFACTORA BADALONESA
Santa María , 54 - Santa Madrona, 81
Teléfono 380 33 41

FESTES DE MAIG

UNES FESTES POPULARS

Les Festes de Maig-80, es venen celebrant amb gran animació i alegria. La participació és nombrosa, els actes, molts i variats, pensats a la vegada perquè les festes estiguin presents a tots els indrets de la ciutat.

LA FESTA DEL BADIU

El primer dels actes fou, la ja tradicional "Festa del Badiu" a cura de l'Associació de Veïns del Centre. El parc de Can Solei, fou una veritable festa, i si bé la pluja també va estar-hi present a última hora de la tarda la majoria dels actes programats es van celebrar i la concurrència va ser massiva des del moment que va començar la festa. "El cafè d'or", "A can Cinto de la palla", "La rateta", "La tòmbola", "Les cançons pels infants", "El pregó", "La banda", "El tir", "La Universitat Lliure de Teatre" i un reguitzell d'etzèteres, servirien d'animació i de centre atractiu per molts badalonins, sense oblidar, com no, que també la polèmica a l'entorn del port va servir com a punt de cloenda d'aquest dia.

PREMIS DEL CONCURS DE TIR

La pluja caiguda el passat diumenge dia 4 va obligar a suspendre, a Can Solei, els darrers actes de la Festa del Badiu. Entre aquest va deixar de fer-se l'entrega de premis als guanyadors del Concurs de Tir.

Segons ens comunica l'Associació de Veïns del Centre, aquest és farà avui dissabte dia 17, a baix a mar, abans d'inicir-se la Cantada d'Havaneres.

LA PRINCIPAL DE LA BISBAL

Si bé el concert celebrat a Can Solei el dissabte dia 10 amb la participació de la cobla la Principal de La Bisbal, formava part del Ier. Festival de Música de Badalona hem de deixar constància que l'acte va suposar un autèntic èxit de caràcter popular, feia goig veritablement veure l'entusiasme del nombrós públic que va escoltar el concert, i els aplaudiments dedicats als components de la cobla que també podriem dir, es feien extensibles als promotors i organitzadors del festival en sí.

FIRA DE LA TERRISSA POPULAR

La I.a Fira de la Terrissa, tingué com a marc la plaça de la Vila, amb la participació dels comerciants dedicats a aquesta especialitat arrelats a Badalona. Tota l'exposició de peces presentades eren en la seva majoria d'artesania catalana, així com de la resta d'Espanya; la qual fou adquirida de forma conjunta pels propis expositors, a parts iguals en guanys o pèrdues. Igualment dos artesans en aquesta matèria realitzaren diferents treballs cara al públic.

EL DIMONI

El divendres va ser plantat "el dimoni", aquest fou el motiu perquè els nens i nenes de les escoles anessin a fer-li una visita, bé per dibuixar-lo o bé per per cantar allò de "dimoni pelut que a l'infern no t'han volgut..."

Encara que la realitat del dimoni d'enguany simbolitzava l'actual problemàtica a l'entorn de la contaminació. La Rambla la nit de la cremada estava de gom a gom, no en va, aquest acte és el més tradicional. El castell de focs d'artifici molt vistós i el dimoni, va quedar cremat i ben cremat, encara que la contaminació segueix...

"EL MICACO I EL DATIL"

Despres de la cremada del dimoni, es va iniciar a la plaça del Sol, "El ball del micaco". Aquest acte organitzat com cada any per l'Associació de Veïns del Centre, amb la presència del conjunt d'en Rudy Ventura i l'orquestra Esmeralda. Al mateix temps a la plaça de les Palmeres, es celebrava "El ball del dàtil" amb l'orquestra Montjuïc. Als dos llocs l'animació va ser el principal protagonista

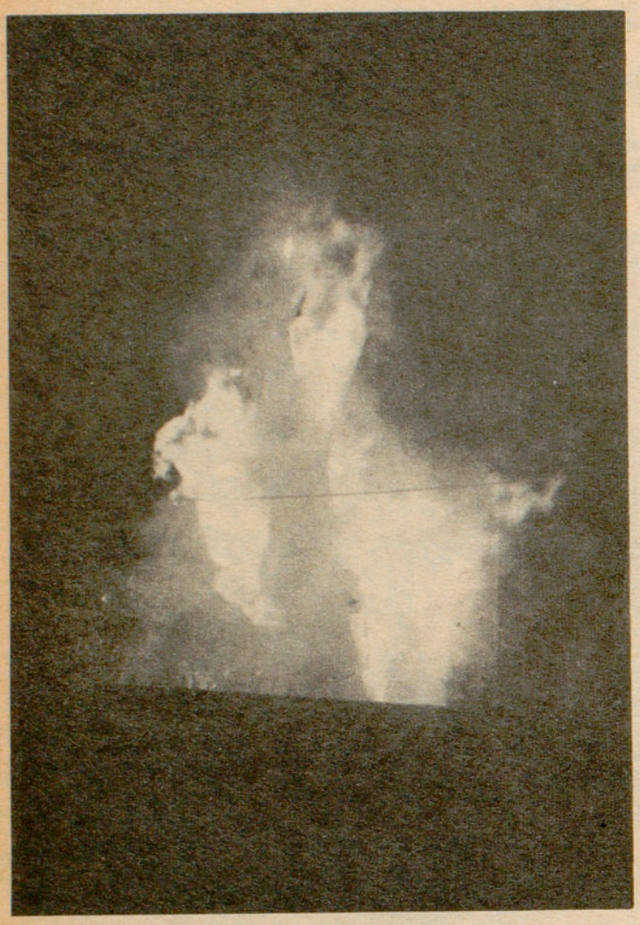

CONCURS D'ENGANXAMENT

Va tenir lloc a les pistes esportives de Can Ferreté, organitzat pels "Amics dels Cavalls a Catalunya", el primer concurs

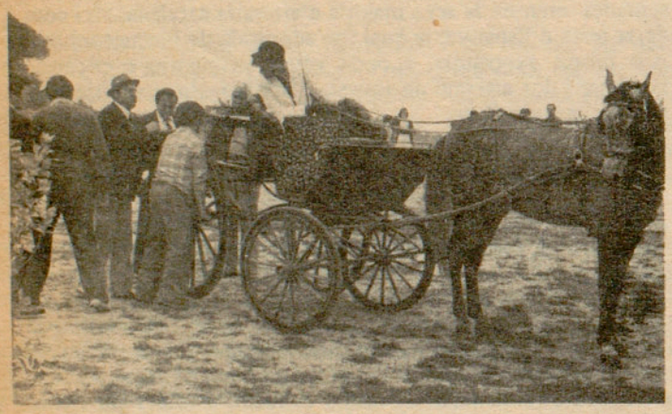

oficial d'enganxaments. Les proves del concurs varen consistir amb presentació, doma, obstacles i menabilitat del qual deixem constància d'una bona participació infantil i jovenil.

L'OFICI A SANT ANASTASI

L'onze de maig festivitat de Sant Anastasi, co-patró de Badalona, es va celebrar com cada any a la parròquia de Santa Maria, la solemne celebració eucarística en honor del Sant, oficiada per mossèn Ramon Boldú, rector de la parròquia, en el que a la corresponent homilía va fer ressò de la importància de la fe i de la veritat que comporta el cristià davant el fet comunitari. Els cants foren dirigits per Ramon Llibre i acompanyats a l'orgue per Francesc Guillén el qual també interpretà unes boniques composicions. L'església va omplenar-se de fidels seguint amb fervor l'acte religiós.

CERCAVILA, DANSES I TEATRE

Els esbarts Sant Jordi de l'Orfeó Badaloní, Badalona del Museu Municipal i Albada del Círcol Catòlic, varen organitzar un cercavila el diumenge al matí, amb ball de nans i bastoners.

Després a la tarda, a la plaça de la Constitució presentaren un festival de danses i sardanes amb la cobla Badalona.

Al vespre, a la sala d'actes del Círcol Catòlic, patrocinat per l'Obra Cultural de "La Caixa", es va presentar l'obra de William Shakespeare, versió de Terenci Moix "Hamlet", protagonitzada per Enric Majó.

LA FIRA DE L'ARROP

Una altra de les novetats, i que creiem tindrà una continuitat per altres anys, ha estat la Fira de l'Arrop. El carrer del Temple, davant la parròquia de Santa Maria, fou el marc ade-

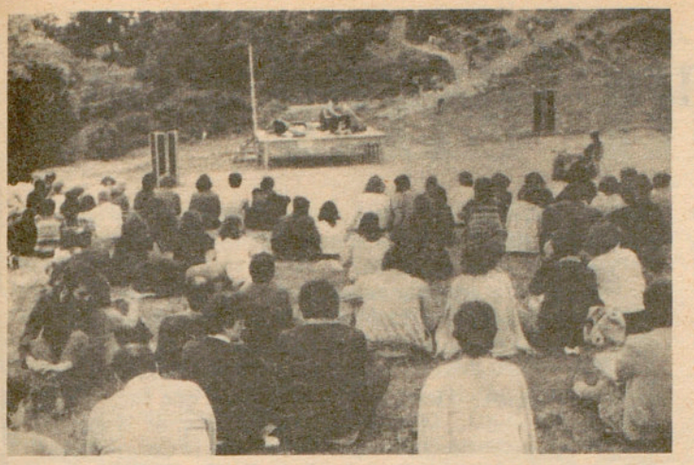

quat on una cinquentena de parades, oferien al públic la venda de fruit amb almíbar, arrops i herbes bones. La novetat, com diem, va ser molt ben acollida pels badalonins i aquests hi acudiren durant tot el dia adquirint tant saboroses llaminadures.

EL PAVESOS, PI DE LA SERRA I LA BULLONERA

A la plaça d'Antònia Boada de Bufalà, tingué lloc un recital de cançons a càrrec de "Els Pavesos", si bé el recital tingué unes falles d'amplificació, complagué a tots els assistents.

Igualment a Sant Jeroni de la Murtra, es va celebrar un recital amb en Francesc Pi de la Serra precedit d'una visita comentada al monestir a càrrec del Grup d'Història del Museu Municipal.

També estava previst un recital al camp d'esports de Lloreda amb "La Bullonera", el qual no va ésser celebrat, amb motiu de la pluja.

J.P.
(fotos: Vera)

Els actes segueixen

Dissabte, 17 de maig

–A L'ERMITA DE SANT CLIMENT es celebrarà la XXVII FESTA DE L'ARBRE. Campament al pla de l'Ermita. Il.luminació, foc de campament i projecció de pel.lícules. A l'endemà a partir de les 9 hores, benedicció de la imatge a Sant Jeroni, celebració de la Santa Missa, parlaments, benedicció i plantada d'arbres, danses catalanes, volada d'estels i audició de sardanes.

–A L'ERMITA DE SANT CLIMENT: PLANTADA D'ARBRES.

–A SANT JOSEP (Pavelló esportiu): A les 10, CAMPIONAT DE BADALONA DE BASQUET.

–AL GORG (SANT JAUME): Concurs de PETANCA.

–A LA SALUT: A les 17, AEROMODELISME. A les 18,30, CINE FORUM.

–AL MUSEU: Projecció sobre OVNIS. Presidirà el col.loqui el Sr. Antoni Ribera.

–A LA PLATJA: A les 20, FESTA DE BAIX A MAR, amb SARDINADA I CREMAT. Recital d'HAVANERAS amb ELS PESCADORS DE L'ESCALA. (hi col.labora la "Caixa d'Estalvis Laitània).

–AL MUSEU: (del 17 al 31 de maig) MUNDIAL BADALONA-80, 10è PREMI CIUTAT DE BADALONA DE CINEMA AMATEUR.

Diumenge, 18 de maig

–A CAN SOLEI: Tot el dia, LA FESTA DEL SOL, de "Rialles". Al matí, AVIADA DE COLOMS, a càrrec de la Societat Colombòfila Bètula Missatgera.

–A LA PLAÇA DE LA VILA: 1.a FIRA DEL DIBUIX, organitzada per la Secció de Belles Arts del Museu.

–AL GORG (SANT JAUME): Partit de FUTBOL.

–A BUFALA: A les 11, XOCOLATADA.

–A LA SALUT: A les 11,30, GRAN CURSA CICLISTA amb participants d'arreu de Catalunya.

Dissabte, 24 de maig

–A LLEFIA A les 10, Final del TORNEIG "FESTES DE MAIG" DE BASQUET.

–AL GORG (SANT JAUME) EXPOSICIO FOTOGRAFICA.

–A LA SALUT: A les 8 CERCAVILA. A les 10, Semifinal de FUTBOL-SALA. A les 11, Semifinal de BASQUET. A les 12, CANTE d'aficionats. A les 17, Concurs de PINTURA MURAL. A les 18, Recital de POESIA. A les 22, GRAN BALL amb el conjunt NUEVA GENTE.

–Comença la MOSTRA-80 DE TEATRE DE BADALONA (del 24 de maig al 21 de juny).

Diumenge, 25 de maig

–AL GORG (SANT JAUME): PLANTADA D'ARBRES.

–A CANYET (S.C.L'OLIVA) A les 10 TORNEIG DE PING–PONG.

–A LA SALUT: A les 8 CERCAVILA. A les 9, CROSS. A les 10, Final de FUTBOL-SALA. A les 11, Final de BASQUET. A les 12, Final d'ESCACS, PING–PONG i DOMINO. A les 16, CURSA DE CINTES AMB BICICLETA. A les 17, JUDO. A les 18, atorgament dels PREMIS. A les 19, PALLASSOS, i fi de festa.

El beato Marcelino Champagnat

Este mes de mayo se cumplirán las bodas de plata de la beatificación del sacerdote francés Marcelino Champagnat, fundador de los Hermanos Maristas de la Enseñanza, por cuyas instituciones educativas hemos pasado una buena parte de los hombres de Catalunya. Aquel 29 de mayo de 1955 solemnidad de Pentecostés, yo estaba en Roma, estudiando en el Centro Internacional del Opus Dei. Fue para mí una gran alegria, encontrarme en la amplia plaza de San Pedro con un buen número de antiguos profesores míos, a los cuales estaba, y estoy agradecido por la educación cristiana que me impartieron.

Estoy pues contento de mi colegio: el Colegio Montserrat de Lérida. No soy el único en reconocerlo. Son muchas además las personas que figuran en la vida pública del país que pasaron por las aulas maristas. Y en un servicio más directo a la Iglesia universal, hay que señalar que 80 de los Padres del concilio Vaticano II eran ex-alumnos maristas. Pero, aunque contento, creo debo públicamente presentar una queja a los Hermanos: hasta ahora no conocía la figura de su Fundador. Ví ciertamente su cuadro en el aula del colegio, pero nunca me dieron nada a leer, ni me explicaron –fuera de alguna anécdota aislada que nos contó algún Hermano– la vida y las obras de este santo sacerdote, nacido en la región de Lyon el 20 de mayo de 1879.

Los días pasados he leído una biografía extensa escrita por uno de los primeros discípulos de Mr. Champagnat, que me ha impresionado mucho. Es admirable el sentido común, la garra apostólica, el amor y la entrega sacrificada de este sacerdote que estuvo muchos años de coadjutor en La Valla, del distrito de St. Chamond, y allí, el 2 de enero de 1817, empezó la congregación de los HH,MM, a fin de dedicarles a la formación de los muchachos, preferentemente de las áreas rurales. ¿Es posible que los Hermanos no se hayan dado cuenta de la talla y relieve que su Fundador tiene para la Iglesia Universal? Es además uno de los fundadores de la Sociedad de Maria, que ha dado tantos sacerdotes misioneros a la Iglesia. Ciertamente el libro que he leído es muy denso... haría falta un libro más breve, escrito de cara al público en general y a los alumnos de los colegios. Su lectura haría un bien inmenso.

No es posible encerrar en las breves líneas de este comentario la personalidad y el desarrollo de la obra preferida del Beato Champagnat. Esta, la congregación religiosa de los HH.MM, estuvo marcada, sobre todo en sus comienzos, con el sello autentificador de la Cruz de Cristo, que suele llegar siempre en forma, como decía Santa Teresa, de la incomprensión y persecución de los buenos. Pero la Congregación fue creciendo rapidísimamente. Los ayuntamientos progresistas franceses solicitaban con insistencia al Beato Marcelino que sus hijos se hicieran cargo de sus escuelas municipales.

Para Marcelino Champagnat, la enseñanza de la catequesis y la religión era lo más importante sin descuidar, como es lógico, la formación en otras áreas de la cultura. En ellas también, él y sus Hermanos hicieron no pocas aportaciones originales a la historia de la pedagogia comparada.

Un día aciago de 1903, el gobierno sectario de París expulsó a los hijos predilectos de Francia: las congregaciones religiosas dedicadas a la enseñanza. Aquella tormenta sin embargo, fue para nosotros una lluvia de bendiciones. De allí arrancó la expansión de la Congregación a otros muchos países, especialmente en España, donde a partir de la fundación del Colegio de Gerona, han crecido muchísimo. En los tiempos de la República, una publicación anticlerical, publicaba una tira satírica de dibujos, en la que se veían crecer innumerables hongos en el campo, y como éstos se iban convirtiendo en Hermanos Maristas, con su sotana capa pequeño rabat –que nosotros llamábamos familiarmente "babero"– y crucifijo. La leyenda rezaba: "Observi el lector discret, en que es converteix el bolet".

Que los Hermanos sigan creciendo. Lo harán si siguen fieles al espíritu y a las normas de su Fundador, cuya glorificación definitiva –su canonización– todos deseamos.

Dr. IGNACIO SEGARRA

LA CIFRA MAS BAJA EN 40 AÑOS

Madrid.– La agencia EFE informa que el número de aspirantes al sacerdocio, en los seminarios mayores de las diocésis españolas, es el más bajo de los últimos cuarenta años, según revelaron datos oficiales.

El número de seminaristas mayores en el presente curso es de 1.476, mientras en 1970 ascendían a 3.361 y en el curso 1967-68 fueron 10.250.

En 1979, el número de sacerdotes diocesanos españoles ordenados fue de 105. No se ordenó ningún sacerdote en las siguientes 27 diócesis: Cartagena-Murcia, Córdoba, Granada Guadix, Huelva, Huesca, Ibiza, Jaca, Jaén, Lérida, Lugo, Málaga, Menorca, Plasencia, Segorbe, Segovia, Sevilla, Tarazona, Tarragona, Teruel, Tortosa, Tuy-Vigo, Urgell, Vic y Vitoria. Por otra parte, no tienen seminario menor las diócesis de Cádiz-Ceuta, Córdoba, Jaén, Málaga, Pamplona y Urgell.

Dia 18 Domingo La Ascensión del Señor, San Venancio San Juan I p. mr. San Felix de Cantalalicio, San Erico rey Santas Claudia y Julita mrs.

Dia 19 Lunes, San Pedro Celestino p. San Ivo, San Filotero mr. Santa Prudencia.

Dia 20, Martes, San Bernadino de Sena San Baudilio, Santa Plautilia.

Dia 21 Miércoles, San Secundino, Stos. Valente Sinesio, y Hospico mrs. Stas. Virginia y Atias.

Dia 22, Jueves, Stos. Marciano, Atón, Fulco y Basilico, Stas. Quiteria, Rita de Casia, Julia y Santa Joaquina de Vedruna fund.

Dia 23, Viernes, Stos. Desiderio y Miguel mrs. San Epitacio, San Juan Bautista de Rossi.

Dia 24 Sábado, Ntra. Señora de la Providencia Ntra.. Señora del Auxilio de los Cristianos, San Melecio mr. San Rebustiano, Stas. Juana, Susana, Ofra y Paladia mrs.

LLOANCES A SANT HONORAT, Patró del Gremi de Flequers de Badalona. Venerat a la Parròquia de Santa Maria.

Per la Ma amb que fou pastat
el Pa de la Redempció
sigueu nostre protector
gloriós Sant Honorat

Aquell pa celestial
que de franc cada matí
repartieu a desdir
entre tots per un igual
us deixava aureolat
d'una mística claror.

Gran miracle van obrar
bon punt a Arlés arribàreu
que l'eixut a l'afamat
amb pa tou en abundor

Tant prodigis a gratcient
vau obrar en vida i mort
que no manca de conhort
qui us invoca reverent.
Dels flequers sou venerat
com celestial Patró.

Puix que amb divinal llevat
vau pastar el pa millor
sigueu nostre protector
gloriós Sant Honorat

Text de J.A. Ricart i Forment

Uns músics

Els trets biogràfics són, en certa manera, petites observacions psicològiques de persones del món de la música. Ben mirat, els músics són persones simpàtiques que exerceixen una influència més o menys intensa damunt nostre. De tots els músics professionals i aficionats de segona mà que he conegut, en guardo bons records. Heus ací, doncs que trobo avinent de retreure uns petits fets anecdòtics, I és que, tanmateix, uns fets que sembla que no tenen gaire transcendència, ara, en evocar-los, adquireixen un relleu considerable.

Per una d'aquelles circumstàncies que té l'atzar, uns quants badalonins de la meva lleva, anàrem a raure a Larache. En aquells anys, el general Mola era el governador militar. La cosa, doncs, tal com podeu veure, és quelcom que ve de lluny. A la caserna hi trobàrem l'Andreu, un pianista badaloní; ja feia un any que feia de soldat i a més escrivía versos. No trigàrem gaire en lligar una bona amistat.

Cada diumenge a la tarda, l'Andreu tocava el piano al Cinema X. El cine, en aquella època, encara era mut. El local era petit, atrotinat, polsós, de portes velles i despintades, amb taques de goteres al sostre i a les parets. Tenia unes butaques que deurien haver estat comprades de segona mà. Tot plegat, agafava l'aspecte d'un magatzem d'un drapaire pobre. S'hi respirava l'aire resclosit i la sentor fètida del baf humà. El fum dels cigarrets enterbolia l'atmòsfera. Per terra es trepitjaven trossos de paper, puntes de cigarret, pells de fruita i clofolles de cacauet. A la sessió dominical s'hi congregava un farrigo-farrago de moros, jueus, negres i soldats. L'amic amenitzava les pel.lícules amb música improvisada; a vegades sense més ni més, engegava Beethoven Mozart, Granados Albéniz. ... Verge dels Angels! La música clàssica, dintre aquell ambient sòrdid, era una veritable irreverència.

El bon amic en Salvador Centelles, m'havia explicat el cas curiós d'un home carregat de deutes i de quimeres. Era un home gros, de rostre sanguini; semblava un personatge tret del Pickwik. Tenia la gràcia sense saber ni un borrall de solfeig. El veí d'en Centelles, interpretava al piano, amb totes dues mans, un pas doble, una sardana, un fragment de sarsuela o un cuplet de moda. Però, això sí tot hi donava un ritme de tango. A l'estiu que tenia la finestra oberta, de bon matí ja " feia dits" en un piano tronat i bastant desafinat. Un piano que deixava sentir uns sons frenètics i descompassats que eren la tortura del veïnat. En realitat, els veïns que tenien la dissort d'escoltar aquells deliris musicals, sentien la necessitat d'utilitzar l'aspirina. Endemés, els sortia fum del cap.

Em ve ara a la memòria aquell ganàpia que tocava el violí. Formava part d'un tercet que actuava en un cine de Sant Adrià, que actualment no existeix. Era un individu prim, desnarit, amb uns ulls petits com caps d'agulla de picar i feia cara de gos trist. A estones perdudes tocava la guitarra. Quan sentia acudir-li la inspiració, rascava les cordes de l'instrument amb tanta parsimònia que semblava un conillet acabat de pentinar. D'aquest gran sapastre, que cargolava uns cigarrets prims com un escuradents se'n poden contar anècdotes a cabassos.

L'agrupació del cine sonor produí l'escombrament general de tots els músics dels cinemes. Aleshores, el violinista buscà quatre músics arreplegats d'ací, d'allà i fundà un sextet. Amb dit sextet, que no eren mai els mateixos, recorria les petites sales de ball de poques pretencions per a fer ballar la jovenalla. Endemés de tocar al violi i la guitarra, mirava d'aconseguir els contractes. Un amic mig músic que tocava la bateria, va actuar una vegada amb aquell conjunt del trapella. L'anècdota grotesca succeí per allà l'any 1935.

La nit del dimarts de Carnestoltes, la colla d'arreplegats actuà a la sala de la societat recreativa cultural d'Alella. El ritme i els sons desballestats feren ballar alegrement tota aquella gent disfressada. Val a dir que els balladors no eren gaire exigents. En arribar la segona part, l'amic es donà compte que mancaven els grinyols esquerdats del violí. Però la sorpresa fou quan, al finalitzar els balls va veure amb estupor que damunt una taula hi dormia el violí. Resulta, doncs, que el gran sapastre, un cop va tenir els diners a la butxaca, es féu fonedís. Calculeu!. La reacció dels músics estafats fou unànime. Esclafaren el violí i les desferres miserables anaren a parar a la riera.

Molt abans del daltabaix de la guerra civil, existien a Badalona nombrosos conjunts musicals de més o menys categoria. El conjunt més acreditat i més aplaudit era l'orquestrina "Lliví" formada per un grup de joves, tots, excel.lents músics. Actuaven a la sala del Centre Badaloní, a les sales de ball de societats distingides, a les de caire polític i als envelats de Festa Major. En moltes ocasions, l'orquestrina "Lliví" havia donat concerts de música moderna, davant el micròfon de Radio Badalona.

L'orquestrina Prous estava formada per sis o set músics que tocaven els ballables més moderns. Sobretot, els números musicals de més éxit, de les primeres pel.lícules sonores.

D'altra banda, els tercets compostos de pinao, violí i bateria, amenitzaven els balls a les sales de patacada. El seu camp d'acció era, per exemple, el P.U.F. la Casa del Poble, la Camèlia, els Ocellets i cal Rap, la sala de can Matacàs i el Centre Republicà Federal de Sant Adrià. I també una sala modesta de Santa Coloma de Gramanet. A l'estiu, els veïns que adornaven llur carrer contractaven aquells tercets anacrònics.

Per allà els anys de la postguerra, sorgí una bona orquestra de gran volada, que va obtenir en poc temps un èxit considerable i popular. S'anomenava "Rosaleda". Era un conjunt formidable, de vuit a deu músics, i una atractiva i elegant cantant. Hi ha molts balladors d'aquells anys que encara recorden l'orquestra Rosaleda, amb un bri de nostàlgia.

JOAN ABRIL.

Sevilla tv·auto/radio
merpoc® Luz espectacular
Sicodélicos
Flash
Bombillas colores
moon
Avda. Alfonso XIII, 18-20 Tel. 380 23 88 Badalona

Cine Picarol

Del 16 al 22 de mayo 1980

La película de ciencia ficción más ingeniosa de los últimos años.

Los pasajeros del tiempo

Malcolm McDowell – David Warner – Mary Steenburgen

Hacer películas era su vida, y la última película sería su muerte.

HOLLYWOOD MAN

William Smith – Ray Girardin – Jude Farese

Autorizada para mayores de 18 años.

Cine Victoria

Del 16 al 22 de mayo 1980

Una película terrorífica y excitante

Terror en Amityville

James Brolin – Margot Kidder – Rod Steiger

Era tan de buena fe, que siempre creyó que una metralleta era una máquina de tricotar, hasta que un día le hicieron un "sueter".

Democracia con leche

Paolo Villaggio – Silvia Dionisio

Autorizada para mayores de 16 años.

Cine Principal

Del 15 al 21 de mayo 1980

El mayor festival erótico del cine español.

CUENTOS EROTICOS

Ana Belén – Patricia Adriani – Emma Cohen

007 YA NO EXISTE, AHORA EL MEJOR AGENTE ES

AGENTE 69, JENSEN

Ole Soltoff – Anna Bergman

Un programa "S".– Rigurosamente para mayores de 18 años.

Cine Verbena

Del 15 al 22 de mayo 1980

Vuelve la más disparatada de las comedias.

El jovencito FRANKENSTEIN

Gene Wylder – Peter Boyle – Marty Feldman

Autorizada para mayores de 18 años y menores acompañados de sus padres o tutores.

Cine Nuevo

A partir del dia 16

El diablo en el convento

Feny Benussi – Grabiele Tinti

OBJETIVO MATAR

Lee Van Cleff – Carmen Cervera

Mayores , 18 años.

CARTELERA

BADALONA CINEMA.– Andrés Segovia, s/n. Telf. 387 28 41 Continua 4 tarde. Del 16 al 19 "Mad Max, salvajes de autopista" y "El mundo está lleno de hombres casados". Del 21 al 22 "Grupo salvaje" y "Tráfico de menores" (Mayores 18 años).

NUEVO.– Mar, 23 Telf. 380 28 89. Continua 4 tarde. A partir del día 16 "El diablo en el convento" y "Objetivo matar" (Mayores 18 años).

PICAROL.– Plaça de la Vila, 5 Telf. 380 41 03. Contínua 4 tarde. Del 16 al 22 "Los pasajeros del tiempo" y "Hollywood Man" (Mayores 18 años).

SALUD.– Paseo de la Salud, 62 Tlf. 387 04 95. Laborables contínua 4 tarde, festivos contínua 3,30 tarde. Del 17 al 20 "Mad Max, Salvajes de autopista" y "El mundo está lleno de hombres casados". Del 21 al 22 "Grupo salvaje" y "Tráfico de menores" (Mayores 18 años).

VICTORIA.– Hermano Julio, 6. Telf.: 380 05 39. Del 16 al 22 "Terror en Amityville" y "Democracia con leche". (Mayores 16 años).

VERBENA.-- Mar, 20. Telf. 389 13 42. Del 15 al 22 "El jovencito Frankenstein" (Mayores 18 años y menores acompañados de sus padres o tutores).

ENTIDADES

MUSEU MUNICIPAL.-- Diumenge dia 18 a les sis de la tarda, a la sala d'actes, un nou espectacle musical amb l'actuació del Grup "Art i Seny" amb Salvador Aznar, Francesc Puig, Pepita Bellosta, Joan Segarra, Maria Gibert i Manola. Presentació: Santiago Beltrán. Direcció musical: Mestre J. Gómez.

CIRCOL CATOLIC.-- San Anastasi, 2 Telf. 380 09 20, demà diumenge a les 5 de la tarda cinema.

RIALLES.-- Demà diumenge durant tot el dia a Can Solei a partir de les 11 del matí tindrà lloc la FESTA DEL SOL DE RIALLES amb tallers, jocs, venda de llibres, parades, tòmbola, xocolatada, servei de bar etc. A migdia hi haurà una espectacular aviada de culoms.

A la tarda a 2/4 de 5 actuació especial de ANGEL DABAN amb les seves cançons i animació; i a continuació, es presentarà el grup ART QUITERIC CAN BOTER amb l'espectacle de varietats infantils A-LA-BABALA.

REVISTA DE BADALONA
al seu quiosc
DOS COPS
A LA SETMANA

Cine Amateur

El Mundial-80, premi Ciutat de Badalona

El Xè. Certamen Mundial de Cinema Amateur 1980 ha sortit al carrer. No és una tasca gens fàcil organitzar una mostra de cinema d'aquesta categoria –única de nivell internacional en tot l'estat espanyol– doncs no són poques les dificultats –sobretot econòmiques– que planteja aquest tipus de convocatòria.

En aquest desè aniversari del Premi Ciutat de Badalona, els cineistes de la SCAMM no poden fallar; és clar el retràs d'organització del certamen, degut als múltiples contratemps apareguts per tots costats. Així doncs, el Mundial Badalona 80 és un veritable repte.

Moltes són les coses que han de canviar en l'estructura organitzativa d'aquest concurs, d'acord. Però d'això a que aquest segueixi el destí de tants d'altres festivals que han desaparegut hi ha un abisme.

Cineistes de reconegud solvència fílmica de tot el món esperen, com fa ja nou anys, aquesta crida.

Encara que s'hagin establert uns premis, el Mundial de la nostra ciutat és, abans que un concurs competitiu, un autèntic festival, una mostra de cinema. Però personalment, considero significatiu el que es concedeixin uns premis; desenganyem-nos: per tot cineiste és un important estímul l'obtenir un reconeixement al seu treball, i més encara en una concentració d'alt nivell internacional com és aquesta.

I qui millor que cineistes de la Secció de Cinema del Museu com a membres del jurat? Es que hi ha algú més a la nostra ciutat que es preocupi del cinema?

Un aspecte molt discutit ha estat sempre la competitivitat del films presentats i el criteri de qualificació dels mateixos. I sincerament, crec que això és el de menys; és aquí on es comprova una vegada més l'autèntic esperit d'a quests cineistes que any darrera any no deixen d'acudir a la crida, de la mateixa forma que els nostres cineistes participen a l'Argentina, Finlàndia, Portugal...

Badalona és coneguda arreu del món mercè aquest certamen. Films de Portugal, Itàlia, França Suïssa Estats Units, Austria, Argentina, Polònia, Hongria, Txecoeslovàquia, Bulgària, Brasil, Alemanya Federal i Espanya han arribat a la nostra ciutat.

Les sessions dels films finalistes estan anunciades per avui, dia 17 i els dies 19 21, 23 i 27 a les 10 de la nit.

Per la sessió inaugural se'ns comunica la projecció dels següents films: GENTE DO RIO (Portugal); CALL FOR TRANCE (Austria); THE THIRD STONE (Estats Units); BOOUM (Espanya); DER ZWISCHENFALL (Alemanya Federal); PRZET ZMIERZCHEM (Polònia), i com a darrer film s'anuncia una interessant –a priori– estrena. Es tracta de KIRON, primera realització en equip dels badalonins Joan Vidal i Agustí Argelich. Aquesta pel.lícula està interpretada per Albert Trifol, Josep M.a Estevez i Montserrat Segarra, tots ells ben coneguts a la nostra ciutat.

Esperem doncs, que els cinèfils badalonins –sempre amb ànim de veure bon cinema– estiguin presents avui a la sala de Projeccions del Museu.

A tots aquests cineistes d'arreu del món, no podem defraudar-los.

La cultura, no podem ignorar-la.

JOAN FELIP

Barétulo Antenas
REPETIDORES TELEVISION
—
ANTENAS PARA COLOR
COLECTIVAS E INDIVIDUALES
INSTALACIONES, MONTAJES Y REPARACIONES
PORTERO ELECTRONICO
TELEFONIA PRIVADA
VIDEO PORTERO
T.V. EN COLOR
Canónigo Baranera, 44
Teléfono 389 56 44
BADALONA

Todos los mandos en un cassette para funcionar dentro o fuera del televisor.

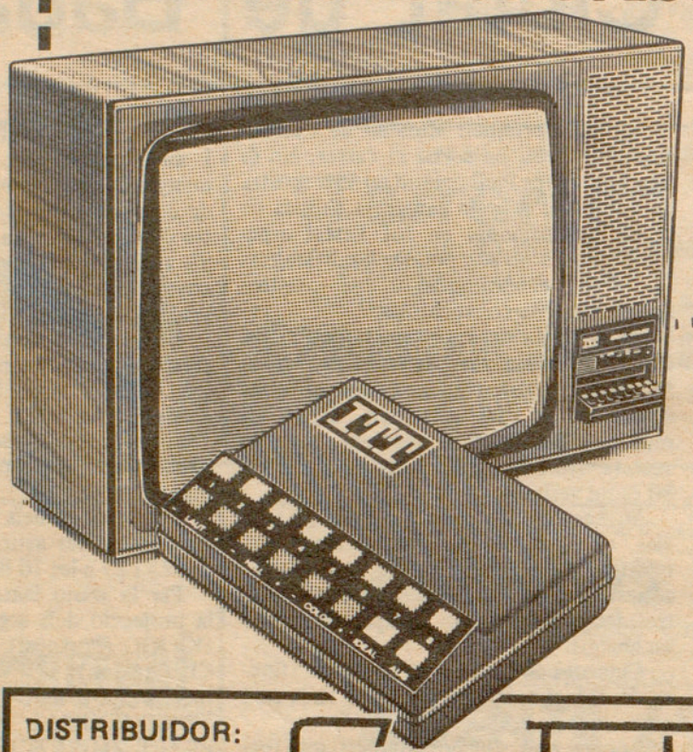

DISTRIBUIDOR: Casa Fabre

Maignón, 17-18 (Plaza Vieja) – Jesús, 6 (esquina calle Mar)
BADALONA
FUSTER-FABRE Bogatell, 5 - SAN ADRIAN
LA CASA DEL T.V. EN COLOR

ITT

Tecnología Internacional

EN SU PROPIA LOCALIDAD... DESDE EL MOMENTO DE SELECCIONAR SU COMPRA DISFRUTE DEL PLACER DE TENER EN SU PROPIO DOMICILIO UNO DE LOS MEJORES TELEVISORES DEL MUNDO CON TODOS LOS MANDOS DISPUESTOS PARA FUNCIONAR DENTRO Y FUERA DEL T.V. EN COLOR. – EN CUALQUIER HORA DEL DIA VENGA A VISITARNOS. – COMPROBARA CON GRABACIONES HECHAS CON VIDEO CASSETTE I.T.T. DE DURACION 4 HORAS, LA CALIDAD DE IMAGEN Y SONORIDAD DEL APARATO.

PARA HACER SUS REGALOS

CONFIE EN Casa Fabre

● Joyería ● Relojería ● Televisión Color ● Artículos Regalo

UN FESTIVAL POSITIU

En el marc de les activitats culturals ciutadanes de l'any en curs caldrà senyalar entre les autènticament positives el "Primer Festival de Música 1980". Partint d'una organització seriosa i entusiasta i a la vegada aventurada –perquè no dir-ho–, el poble badaloní ha sapigut respondre de manera unànime a la crida. Una vegada més ha quedat demostrat que el llenguatge universal per excel.lència que és l'art del sons pot aglutinar al seu redós per damunt de banderies o tendències, d'isme en una paraula, a tots aquells esperits sensibles al seu missatge.

En efecte, des de Brudieu a Shostakovitch el respectuós silenci d'una massa, totalment entregada al conjur de l'art més abstracte de tots, ha estat el contraûnt ideal, immaterialitzat però present. Badalona pot sentir-se'n orgullosa d'aquest comportament col.lectiu.

Per damunt d'una crítica de cadascuna de les interpretacions que no vull fer i que honradament tampoc podria fer-la per no haver pogut assistir a totes elles per ineludibles deures professionals i això no seria just; per damunt dic, de tot comentari analític d'obres i intèrprets vull senyalar el que crec més positiu, més esperançador, més brillant de les sis audicions encertadament programades: és el comportament dels ciutadans badalonins. Cap capital europea de les més preparades artísticament en el camp de la música hauria escoltat amb més fervor, amb més respecte i amb més estima la tasca dels artistes. Felicitem-nos-en d'aquest autèntic esdeveniment.

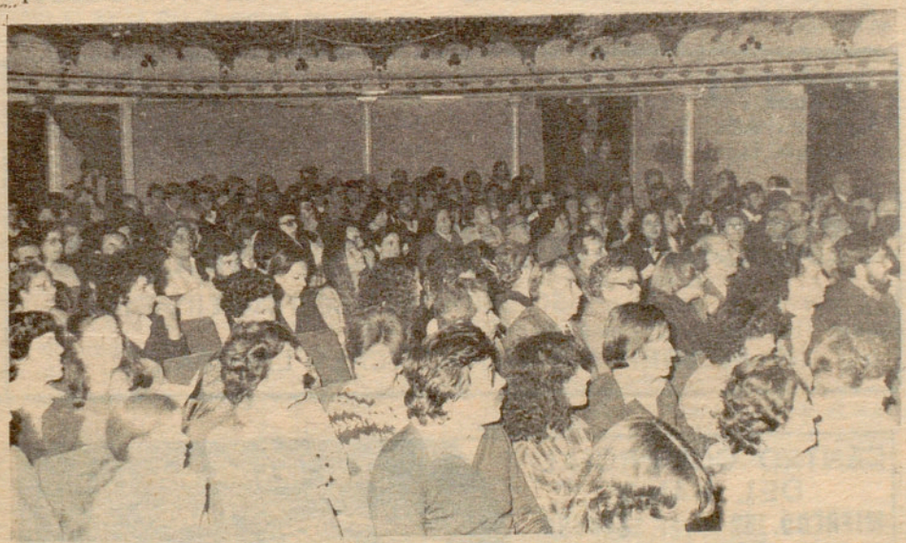

Ara cal que el Festival de Música arreli profondament, que cada any com una infinida melodia sigui present entre nosaltres i que en l'interregne no es produeixi cap buit, que poguem gaudir d'audicions periòdiques. Cal mantenir la flama encesa que s'ha iniciat de manera multitudinària amb el Festival d'enguany.

La Fira del Dibuix a la Plaça de la Vila

La nostra Plaça torna a ser escenari de Fira. Si primer va ser el llibre, eina de cultura i de coneixement; i després la terrissa, obrada per art del poble; ara ens paren els taulells els dibuixants i ens vénen a fer el reclam de llurs mercaderies originals, peces úniques de dibuix, pintura i obra gràfica diversa. Preus a l'abast! remarquen les Bases de la convocatòria.

D'aquesta 1.a FIRA DEL DIBUIX A BADALONA en porta l'organització la Secció de Belles Arts del Museu, i la convocatòria ha estat escampada arreu del país: hi vénen artistes barcelonins, empordanesos, gironins del Vallès, del Baix Llobregat, de la Garrotxa, de la Selva, de la Plana de Vic, del Ripollès, del Maresme, i també una bona llista de badalonins. Ja fa dies que s'ha hagut de tancar la inscripció: s'ha arribat al nombre de 103 participants que déu n'hi dó! Amb això volem dir que comptarem amb un extens i variat mostruari, que això és una Fira.

La promoció d'aquesta FIRA DEL DIBUIX, com de les altres que darrerament s'han parat a Badalona, té un sentit cultural i ben del nostre poble: l'art a la plaça (i també l'arrop n'és, d'art!), el contacte amb l'obra viva, directa, no empaquetada, identificable pel gust, per l'olor, pel tacte. Ara, unes obres no sols signades, ni únicament inaugurades per l'artista en qualsevol galeria d'art; l'artista ve a donar la cara, a vendre ell mateix, a peu pla, sense marxant ni mitjancer, obres sense marc ni vidre papers, teles. . . nues. L'artiste posa la seva paradeta, hi estén el gènere i aprèn tota mena de comentaris de mirades, de gestos, d'expressions en els tafaners, possibles compradors.

Seran uns Encants amb tot el sentit i rerasentit del mot: per quedar-nos-hi ben encantants. Valorarem el dring, la textura, la qualitat única de l'obra original. La vàlua que té aquella materialitat sorgida de la mà, del llapís, del pinzell de l'artista ben altra cosa que qualsevol reproducció per més renom que tingui l'autor del seu original. Com hem valorat l'exquisitesa d'un concert més que no de qualsevol gravació discogràfica per fidel que sigui; o com ens plauen les roses que fan olor per més que siguin efímeres; o ens atreu la seriació manual dels càntirs i les olles –totes elles amb empremptes dels dits de l'artesà– més que no obres de motlle, vàlides en tot cas pel seu disseny.

Ens acostarem a la FIRA DEL DIBUIX a mirar i a remirar, a mercadejar, i també a copsar aquest contacte popular de les fires, aquest temps com suspès, enmig de l'enrenou i el tràfec dels encants. Serà un altre esdeveniment nostre, ciutadà, a ran de la plaça i, certament, també, una original mostra d'art a ran d'artista.

JOAN SOLER I AMIGO.

Fin de semana deportivo

TERCERA DIVISION

Júpiter - BADALONA
Andorra - Malgrat
Reus - Gavá
Monzón - Vinaróz
Olot - Europa
Horta - Figueras
La Cava - Binefar
Gramanet - Endesa
Igualada - Vilafranca
Masnou - Barcelona

REGIONAL PREFERENTE

Santboià - Sants
Canovelles - Puigreig
Sant Celoni - Oliana
ARTIGUENSE - Cambrils
Mataró - Lloret
Vic - Cerdanyola
Can Oriach - Hospitalet
Cardona - Cornellà
Barceloneta - Granollers
O. Garriga - Viladecans

PRIMERA REGIONAL

BUFALA - Guíxols
Palamós - LLEFIA
SAN JAIME - Montañesa

SEGUNDA REGIONAL

Tordera - MONTE REY
Cirera - HISPANIA
ULTRA - SAN JORGE
Turó Mataró - POMAR
Buen Pastor - BRUCH
Pineda - LA SALUD B.
LLOREDA - Palafolls
PEÑA MORERA - AGUILA

NOTA ACLARATORIA DEL C.F. BUFALA

La Junta del C.F. Bufalá puntualiza referente al escrito aparecido en **REVISTA DE BADALONA** n.o 2.178, con fecha 18 de abril de 1980, con referencia al reciente fichaje de nuestro jugador juvenil Martínez, por el C.F. Badalona. Dichos rumores no son oficiales, no se ha efectuado tal traspaso al Badalona, ya que el citado jugador actualmente es del C.F. Bufalá hasta el año 1980 que cumple los 21 años de edad y queda en libertad. Son varios los clubs de categoría nacional que se interesan por este joven valor.

LA JUNTA DIRECTIVA DEL C.F. BUFALA

ASI LO VEMOS

JUPITER – BADALONA

Un punto les separa a ambos rivales en la clasificación, y los dos parten con las mismas ideas: lograr la quinta posición, para ello les es imprescindible vencer. Parten como favoritos los del Pueblo Nuevo, por jugar en su propio terreno, sin descuidar que con la entrada de Granero han mejorado en efectividad; por su parte, el Badalona acudirá, una vez más, con sensibles ausencias en sus filas por sanción, esperando la recuperación de Sabaté. No dudamos que los que salgan, aún que sólo sea para borrar pasadas actuaciones y ganarse un puesto en la lista, darán el tope de sus facultades, y por este camino es posible ver un partido con interés, donde cualquier resultado cabe en el pronóstico.

PEDRO SORIANO.

PALAMOS – LLEFIA

Partido muy interesante donde el equipo badalonés puede consolidar ese tercer lugar que ocupa en la tabla ganado a pulso y con notables actuaciones, no encontrará facilidades en su visita a la Costa Brava, ya que el Palamós querrá borrar la derrota sufrida ante el líder, cuenta con un equipo muy equilibrado entre juventud y veteranía y en su terreno suelen asegurarse los resultados. Los badaloneses, indudablemente, darán buena réplica y se puede ver un interesante partido con todos los alicientes.

PEDRO ESTEBAN.

SAN JAIME – MONTAÑESA

El partido de la temporada, la visita del líder que aún sin terminar el campeonato ya ha celebrado el ascenso, será sin duda un plato fuerte para los buenos aficionados, para el equipo local le queda la esperanza de poderlos ganar, lo cual sería un éxito más que apuntar a la gran campaña que nuestro representante badalonés ha realizado en su primera temporada en dicha categoría, la victoria sería su mejor premio.

JOSE MARIA

BUFALA – GUIXOLS

Después de cuatro jornadas sin conocer la derrota, el Bufalá, recibe mañana en su feudo, al sublíder, Guíxols encuentro muy interesante para ambos conjuntos, los gerundenses vendrán dispuestos a conseguir algún positivo para mantenerse en segunda posición, mientras los badaloneses saltarán al terreno de juego para conseguir una victoria mínima y no ceder el único punto positivo con que cuenta. No será nada facil vencer; a pesar de contar con numerosas bajas, el mister Kaszas, está realizando una proeza con una plantilla bastante reducida, está haciendo verdaderos milagros con los jugadores juveniles que lleva incorporados al primer equipo, nada menos que cuenta con 6 sub bes: los Martínez, Garrido, Salvá y Ródenas como titulares y como reservas, Chiquero y Bordons, que están dando un resultado satisfactorio para mantener la categoría y conseguir una mejor clasificación.

J. NAVARRO LLUQUE

GESFI
Santiago Rusiñol, 6. Tel: 389 31 94.

J. Pont Ollé
Intendente Mercantil
Licenciado en Derecho

Gabinete Especializado en
DECLARACIONES RENTA
SOCIEDADES – CONTABILIDADES
ASESORIA JURIDICA – FISCAL – LABORAL.

CENTRO COMERCIAL DEL BAÑO
WIFREDO, 169 - TEF. 3843889
BADALONA

ARMARIOS Y ACCESORIOS PARA LA DECORACION DE SU BAÑO Y ASEO.
PRESUPUESTOS SIN COMPROMISO

UNA MAMPARA EN SU BAÑO ES:
• ELEGANCIA
• LIBERTAD
• INTIMIDAD
• COMODIDAD

Elegido por una mayoría minoritaria (255 socios)

Santiago March, nuevo presidente de la «Penya»

El Club Joventut ya tiene nuevo presidente. Santiago March Blanch es el hombre que 255 socios propusieron para este cargo, en el acto celebrado el pasado miércoles por la noche en el pabellón —¿municipal?— de La Plana. En la mesa presidencial se sentaron los miembros de la junta saliente, además de Pere Sust y Jordi Grau, en representación de la Federación Catalana.

A las nueve en punto se procedió a la lectura del acta anterior, siendo aprobada a continuación. El segundo punto del orden del día fue presentado por el señor Rosás, indicando que los dos candidatos a la presidencia disponían de diez minutos cada uno para exponer sucintamente su programa, y así poder captar los votos de aquellos socios que aún estaban indecisos, aunque pensamos que estos eran muy pocos. También señaló el señor Rosás que tanto Barbarà como Blanch tenían derecho a cinco minutos más para replicar, si lo consideraban oportuno, a su oponente.

En primer lugar tomó la palabra Antonio Barbarà, quien empezó diciendo que no haría uso de los cinco minutos de réplica. Manifestó su satisfacción por el aspecto que presentaban las gradas, señalando que el fútbol televisado no había retraido al socio del Joventut en este momento tan importante para el club. Entre los diversos puntos de su programa, Barbarà dijo que su candidatura noera de hombres, sino de programa, y que por tanto serían los hombres quienes deberían adaptarse al programa y no al contrario. También habló de que se tenía que cuidar la cantera al máximo, no obstante el Joventut es la primera entidad baloncestística de España, y terminó su discurso añadiendo que, en caso de salir elegido a finales de junio convocaría una asamblea informativa para dar cuenta a los socios de la totalidad de su programa y de las gestiones que se estaban realizando.

A continuación fue Santiago March quien hizo uso de la palabra, señalando que leería su discurso, al no tener la misma oratoria que su oponente electoral. Expuso que la directiva tenía que estar formada por gente joven entendida en baloncesto y que se crearían tres comités: técnico, económico y de relaciones. Señaló también la necesidad de formar jugadores propios y de conservar la Escuela de básquet y los equipos inferiores. Continuó diciendo que se buscaría una casa patrocinadora, aunque respetando siempre el nombre de Club Joventut, y que en caso de existir una oferta fabulosa, se consultaría a los socios en una asamblea cuya decisión sería soberana. Por último, el señor March señaló que el Joventut debía mejorar sus relaciones con los medios informativos, y que se debe celebrar el Cincuentenario del Club como la ocasión merece.

Seguidamente, Juan Ferrer leyó las normas para efectuar la votación y una vez formadas las tres mesas (un presidente y dos interventores cada una) se procedió

a la votación, que se desarrolló con absoluta normalidad pese a unos mínimos problemas iniciales al no aparecer por ningún lado el presidente de la tercera mesa.

Pasado un buen rato, el presidente de la Federación Catalana, Pere Sust procedió a leer el acta resumen de los resultados obtenidos, que son los siguientes:

—Censo electoral: 1.250 socios.

—Socios votantes: 338 (27,04 o/o).

—Resultados por mesas:

Mesa 1 (socios del n.o 1 al n.o 432: Barbarà (30 votos), March (120 votos), votos en blanco (1) y votos nulos (0). Total: 151 votros escrutados.

Mesa 2: (socios del n.o 433 al n.o 1.029): Barbarà (22), March (81), votos en blanco (3) y votos nulos (0). Total: 106 votos escrutados.

Mesa 3: (socios del n.o 1.030 al n.o 2.102): Barbarà (25), March (54), votos en blanco (1) y votos nulos (1). Total: 81 votos escrutados.

—Resultado final:

Antonio Barbarà (77 votos).

Santiago March (255 votos).

Votos en blanco (5)

Votos nulos (1).

Por tanto, quedaba proclamado nuevo presidente Santiago March, quien en el centro de la pista recibió la felicitación de Barbarà, y seguidamente dirigió unas breves palabras pidiendo "la unión y colaboración de todos, pensando únicamente en el Joventut". Finalmente dió las gracias y dijo que esperaba no defraudar. Así finalizó este acto, en el que sólo cabe lamentar que de un censo electoral de 1.250 socios, votaran únicamente 338, de forma que el presidente elegido sólo cuenta con el respaldo de 255 socios, lo cual no deja de ser una mayoría minoritaria. Claro que Santiago March no tiene culpa de ello, y desde aquí le deseamos toda clase de éxitos en su gestión durante los próximos cuatro años.

ANTONIO CASTELLA.

JOVENTUT, nova etapa

Almenys això tindria d'ésser, Santiago March, ex batlle de Badalona, ex president del Fútbol Badalona, ex president del Natació Badalona, ha estat l'escollit pels tres-cents i escaig de socis que varen anar a votar. El programa exposat pel nou president, que en aquestes mateixes pàgines descriu l'Antoni Castellà, és bo així com també ho era el de l'opositor en aquestes eleccions Antoni Barbarà, crec que tots dos van plens d'il.lusions perquè el Joventut torni a despuntar dintre el context del bàsquet espanyol, cosa que per si sola ja es d'agraïr.

Encara que la majoria dels qui varem assistir a aquests comicis sabiem qui recolzava a qui, haguessim volgut sortir del pavelló de La Plana, amb quelcom més, per exemple que el guanyador, el senyor March, un cop elegit donés els noms amb els qui compta formar el seu consell directiu, no diem els tècnics això és practicament impossible en aquests moments.

Com es va veure, el programa d'intencions tot i essent bo, no deixà d'esser un recull d'idees que es van llegir, però seriosament, moltes d'elles es podran portar a terme, altres creiem que no, potser tot depengui de l'home que el nou president posi al front de l'organigrama de l'entitat (gerent, manager, director, etz).

Com a valoració del resultat d'aquesta elecció ben migrada per cert, sols votar un 27 per cent, direm que va guanyar el candidat que portà més socis al pavelló, almenys així m'ho sembla.

J. NOVELL i LLADO

Jaime Collado
VETERINARIO
Vacunación Antirrábica
Consulta de 7 a 9 y horas convenidas
Marqués Montroig, 1 - P.Pep Ventura
Teléfono 387 45 97

TERCERA DIVISION

Barcelona, 3 - Badalona, 0

QUE TRISTE ESPECTACULO

Ni vencedores ni vencidos aportaron nada, mejor diría dejaron la huella de un triste espectáculo que por el bien de este deporte rey esperemos que no se repita, para colmo, ni el colegiado se salvó, el Barcelona venció gracias a los regalos azulados, lamentable encuentro el presenciado por muchos seguidores, ni unos ni otros hicieron "mucho" por llevar emoción a los graderios, especialmente en una primera parte digna de pasar a los anales de los despropósitos futbolísticos. En la segunda parte el equipo azulgrana dispuso de la ventaja de que al equipo badalonés le fueran expulsados dos jugadores, Gonzalo y Montiagut, ni en estas circunstancias demostraron nada ante aquellas personas que confian con ellos.

El Badalona dispuso en bandeja de conseguir algo positivo, ya que por una vez el colegiado castigó al equipo local con dos faltas máximas, que Bravo y Moya, por este orden, desaprovecharían. Comenzaron los dos equipos controlando el centro del campo, sin grandes alardes, con tranquilidad —excesiva— desbaratada atrás los pobres, lentos y raquíticos intentos ofensivos, de dos equipos sin ideas, dejando una pobre impresión a la sufrida afición, como mal menor los azulgranas al menos ganaron, salvándose de mayores sanciones.

Digamos que los goles también fueron protagonistas nefastos, el primero de los mismos llegaría gracias a una falta técnica (una conversación no del gusto del colegiado que ocurría en el área azulada mientras se jugaba en la otra), se lanzó la misma por Valor, colándose por la misma escuadra. El segundo fue un saque del portero Puig, que llegó el balón hasta el área badalonesa y entre Martí y la indecisión de Bravo permitieron que Blanco lo mandara al fondo de la red; al finalizar el tiempo Clós remataría con su gol, ese para olvidar encuentro. Esperemos que el próximo domingo, en la Verneda, las cosas cambien de "tercio", y de no ser así la junta tendrá que pensar muy seriamente en el porvenir de varios de sus jugadores, ya que si bien nada se puede hacer para enmendar errores, lo que no se puede permitir es burlar a una afición que vive y piensa en azul o azulgrana, en esta ocasión.

Ya dijimos al iniciar esta crónica que el colegiado tampoco estuvo a la altura de su categoría y se contagió del mal juego, tomando decisiones erróneas que dieron al traste de una conjunta y global actuación no aceptable al señor Albert Jiménez le adjudicamos un mal.

BARCELONA: Puig, Padilla, Bruch, Salvá, Segarra, Valor, Blanco, Gil, Clos, Fausto, y Gallego.

BADALONA: Bravo, Martí, Céspedes Moya, Casasas, Migueli, Diego, Gonzalo, Martínez, Montiagut y Molina.

JOSE MARIA.

PRIMERA REGIONAL

Sabadell, 0
Bufalá, 2

Partido de baja calidad futbolística, lo mejor fue el primer punto positivo alcanzado por el Bufalá ante el joven conjunto arlequinado, que justificó plenamente que ocupa el último lugar de la clasificación. El Bufalá, jugando a ráfagas, pudo golear a su oponente; la nota positiva fue el debut del lateral juvenil Ródenas, que causó muy buena impresión y fue uno de los mejores jugadores del conjunto badalonés.

El joven meta sabadellense Manolo, con su gran actuación, evitó a su equipo una goleada de escándalo.

INCIDENCIAS: Este encuentro se celebró en el terreno de Can Oriach, con escasa concurrencia. Sustituciones: en el Sabadell, Campos a Beltrán y José Antonio por Chiqui; en el Bufalá, Chiquero a Soliva y Salvá a Jarque. Se mostraron tarjetas a Campos y Luque, del Sabadell y a Kocsis del Bufalá.

Goles: 0-1, m. 25, Kocsis; 0-2, m. 65 Kocsis.

Bien el arbitraje del colegiado Carrillo; bajo sus órdenes los equipos presentaron las siguientes alineaciones:

SABADELL: Manolo, Toni, José Antoni, Planas, Monnes, Martínez, Bertrán, Jordo, Clotet, Luque y Serrano.

BUFALA: Tevar, Ródenas, Jesús, Soliva, Romero, Félix, Jarque, Garrido Kocsis, Casals y Martínez.

J. NAVARRO LLUQUE

Llefiá, 3
Blanes, 0

El equipo badalonés sigue en esa linea de superación, venciendo y convenciendo, y lo más importante la afición está con ellos. Desde el minuto inicial se vió en el terreno de juego la gran diferencia que existia entre ambos conjuntos, ante el juego tremendamente ofensivo local el visitante se vió acorralado en su área, táctica que tuvo que mantener a lo largo de los noventa minutos, ya que los muchachos badaloneses no les dieron trégua una vez más ganaron y convencieron por su juego de superior calidad. Los goles fueron conseguidos por Eladio (2) y Plaja.

No gustó la actuación del colegiado Alfaya.

LLEFIA: Prieto, Peralta Gimenez, Sánchez, Gómez, Pastor, Plaja, Pérez, Eladio, Liarte, y Sampedro (Manolin) (Jose por Peralta).

BLANES: Requena, Gómez I, Rosua, Espada, Caparrós, Bou, Saturnino, Aguirre, (Gómez II), Ortiz, López y Cayuela.

FRANCISCO OLIVARES.

Banyoles, 4
Sant Jaume, 0

No supo el equipo badalonés aprovechar la oportunidad que se le presentó al tener ante sí un rival desequilibrado en potencia, por ausencia de varios de sus titulares, y también el hecho de haber tenido que jugar casi toda la segunda parte con un jugador menos por expulsión, no dió en ningún momento la talla que nos tiene acostumbrados, se dejó dominar y aquellos, espoleados por su público, borraron a los badaloneses del campo haciéndoles jugar a su aire; lograron cuatro goles y pudieron ser más, no comprendemos esa baja de moral, tal vez los cambios registrados en sus filas tengan la respuesta a lo presenciado. Vicens, Bico, Jany y Llinás, con sus goles fueron los verdugos badaloneses. Arbitro, Madrid, mal.

BANYOLES: Pérez, Loren, Maserga, Rodri, Bolaños, Jani (Sala), Darne, Vicens Dani, (Guitart), Llinás y Bico.

SAN JAUME: Prats, Aladrén Torrens Pelé, Vicens, Sáinz, Alex, Navarro, Pareja Lucena y Barbero.

PEDRO ESTEBAN

REPRODUCCION DE PLANOS

COPIAS DE PLANOS EN EL ACTO
Sistema Océ - Internacional)
calle Conquista, 11 bajos
BADALONA
Telf. 389 33 72

Servicio a domicilio para talleres, fábricas. Contratistas, Arquitectos, Aparejadores, etc. etc.

24 HORAS DE BALONMANO, UN EXITO TOTAL

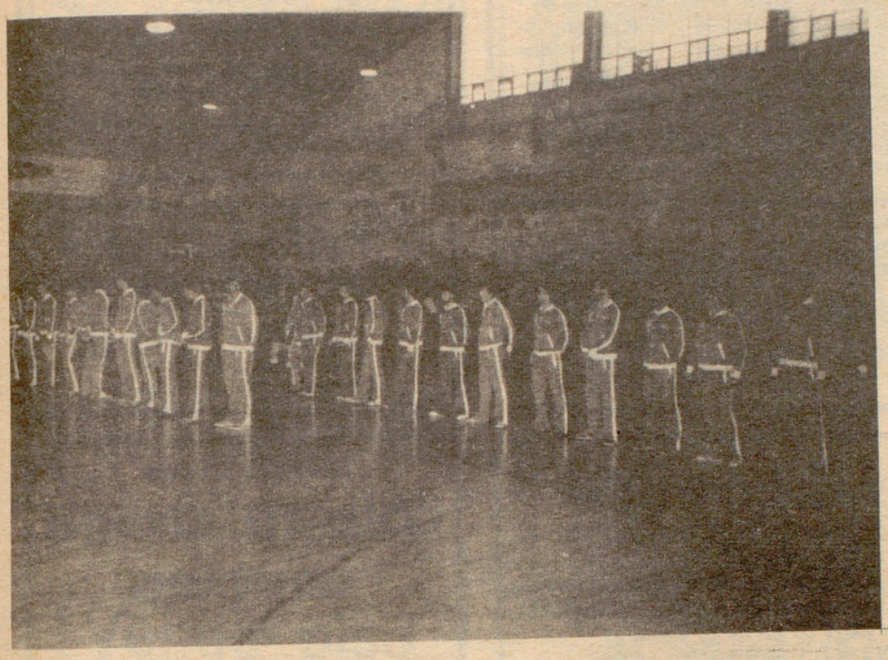

En el pabellón deportivo de La Plana se celebraron con gran éxito las anunciadas "12 horas de Balonmano", cuya organización corrió a cargo de la Escuela Balonmano Badalona (Santo Domingo Savio), el Consejo Municipal de Deportes y la Federación Provincial de Balonmano.

Podemos afirmar que el éxito sorprendió a sus propios organizadores ya que la participación fue de superior calidad y la asistencia completó la feliz jornada de "Doce horas".

EQUIPOS PARTICIPANTES:

Fueron: Juan XXIII, de Bellvitje (Hospitalet); Hermanos Maristas, de Zaragoza (con nueve equipos); La Salle Montcada; Aragall (Sarriá), Adrianense, Baldomero Solá (Badalona), Enrique Borrás (Badalona), Colegio Nacional Africa (Badalona), Colegio Badalonés, INEM-BADALONA 3, Escuelas Salesianas (Badalona) y como invitado de honor el F.C. Barcelona, campeón nacional de liga 1980, conjuntamente con los mencionados se hizo la presentación del nuevo equipo Balonmano Badalona del Centro Aragonés, con sus equipos seniors e infantiles.

Fueron un total de seiscientos jugadores y veinticinco colegiados, que actuaron todos en conjunto desinteresadamente con el solo objetivo de apoyar ese bello deporte o mejor diríamos fomentarlo dentro de nuestra ciudad, donde, a través de la mano de Francisco Arjona, verdadero impulsor del mismo, se está logrando.

Cabe destacar la presencia del actual presidente de la Federación Catalana y vice-presidente de la Nacional, Roberto Tendero, que compartió con el regidor de deportes de nuestra ciudad, Desiderio León y el padre Obiols (Colegio Salesiano), que ocuparon el palco de honor en su clausura. Todos los participantes recibieron su obsequio, y de un modo especial sus organizadores se apuntaron un éxito total al tributar ese merecido homenaje de simpatía al representante catalán, brillante campeón de España, o sea al Barcelona y estos respondieron presentando un potente equipo con su entrenador titular Miguel Roca, enfrentándose al Balonmano Badalona del Centro Aragonés que, de la mano de Francisco Arjona, cabe esperar que será un refuerzo para ese deporte a nivel local.

Como clausura de estas "12 Horas" se enfrentaron el F.C. Barcelona y el Balonmano Badalona Centro Aragonés, con las siguientes formaciones por los azulgranas: Casas, Enrique, Ribera, Saraguiba y Arguello, Alvaro, Jordi de Manel, Marcos, Moral, Lozano y Gómez.

Y por el nuevo equipo badalonés: Pascual, Escudero, Moreno, Rodríguez, Ruiz, Morán, A. Moreno, Nieto, F.Fariña, D. Rodríguez, Brosa, Dominguez, Vela, Puch y José Manuel. El encuentro como cabia suponer terminó con clara victoria azulgrana, pero como nota positiva vimos a un equipo badalonés con claras ideas que plantó cara al potente azulgrana, donde en la primera parte no se notó la diferencia de categoría; este encuentro fue dirigido por los colegiados internacionales Juan José Herrera y Alejandro Codinach, que demostraron su categoría, al final entrega de trofeo, placas y reconocimientos.

PEDRO SORIANO

INSTITUTO BELLEZA
JAISA
Viernes: ACUPUNTURA
Dr. J. López
Recuperación-Estética
Prim, 47 - Tels. 380 01 43 - 380 17 91 BADALONA

De gran interés para los comerciantes

Si disponen de una tienda o local en sitio de mucho paso de peatones y pueden disponer de 6-8 m2. y 1,50-2 m. de escaparate, PONGANSE EN CONTACTO CON NOSOTROS. Ofrecemos un negocio de gran novedad y mucho impacto en España. Inversión recuperada en pocos meses. Se puede financiar el 50 por ciento. Ingresos netos mensuales mínimos de 250.000 ptas. Interesados escriban, sin compromiso, para concertar entrevista mandando nombre y número de teléfono, a J. Mactley, Plaza Lluch Major, 3-4. Barcelona-16.

Se traspasa NEGOCIO

por no poder atender. Interesados escribir a la ref. 1619 de REVISTA DE BADALONA. Canónigo Baranera, 64, 1.o.

Se ofrece

Señora de LIMPIEZA

para casas particulares u oficinas. Interesados llamar al tel: 389 56 11.

Se traspasa

TIENDA Ropa de niños

por no poder atender negocio. Mínimo alquiler. Tels: 555 38 75, de 2 a 4,30 h 380 57 68, de 6,30 a 9 h.

Se vende piso

o se daría de entrada por uno nuevo. Interesados escribir a REVISTA DE BADALONA, Canónigo Baranera, 64 1.o. Ref: 1618.

2 Representantes

Se precisan a comisión dos representantes del ramo de hosteleria. Interesados presentarse en Badalona, calle Madrid, 6, bar. Tel: 384 24 33, preguntar por Sr. Miñana.

Se vende piso

3 dormitorios, 2 cuartos de baño, en Turó del Mar. Muy buenas condiciones (al precio de hace 2 años). Tel. 388 38 94.

Se vende

–LOCAL de 125 m2., con luz y agua. A 25 m. de C/ Prim.
–ENTRESUELO de 85 m2. apto para oficinas, consultorio, peluqueria, etc. A 25 m. de C/ Prim.
Tel: 389 34 76.

Tenis Club Badalona

COMPRO ACCION CONTADO

Tel: 389 32 76.

PISO EN VENTA

Zona Turó d'en Roses. C/ Dr. Daudi, 4 Al contado 1.700.000. Facilidades de pago. Tel: 380 47 24, de 2 a 4 y de 9 a 10.

Por ausentarme

VENDO PISO

con pocos vecinos, 3 habitaciones, amueblado y telefono. Precio total 2.300.000, entrada 1.300.000, resto a convenir Tel: 384 49 48.

VENDO

Organo electrónico HAMMOND "SOUNDER III" (seminuevo). Tel: 387 46 87.

Vendo casa

de campo en La Roca. 4 hab comedor cocina, aseo, sótano. Tel: 380 05 63. Precio a convenir.

Vendo piso

C/ Prim, 3 habitaciones, 2 galerias, pequeñas y una grande. Tel: 380 29 79.

CENTRO

Pisos en venta. 4 hab. comedor, cocina 2 C.B. calefacción, etc. Excelentes formas de pago, mensualidades muy económicas. Telf: 389 33 66.

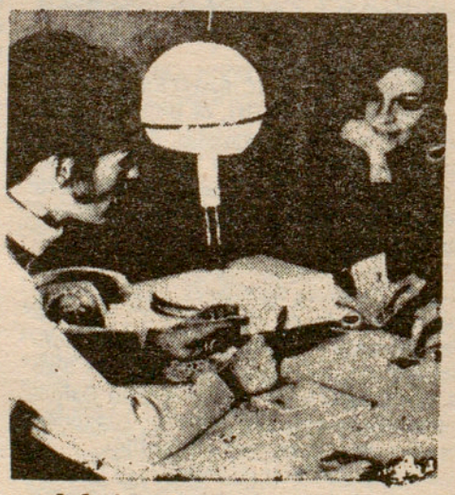

Mejoré mi trabajo a través de un anuncio de

REVISTA DE BADALONA

FORD FIESTA-L

año 79. Plata. Particular 360.000. facilidades. Tel: 389 33 00 y 384 43 98.

SE ALQUILA PISO

4 hab. C/ Ignacio Iglesias, esq. Martí Pujol. Tel: 307 31 06, tardes.

Se vende piso

en pza. los Andes, 1, 3.o-2.a Razón tel. 388 36 46 de 8 a 10.

Se vende piso

a estrenar, 4 dorm., 2 baños, cocina equipada electrodomésticos, parking y cuarto trastero, piscina y zona recreativa comunitaria. Wifredo 110-116 tel. 387 72 49

Se traspasa TIENDA

en Badalona de 60 m.2 por no poder atender. Interesados llamar al telf. 397 44 07, días laborables a partir 9 noche.

Por cambio de residencia

Vendo piso

en Badalona, 4 habitaciones, comedor, lavabo, vistas a montaña, mucho sol. Precio a convenir. Telf. 389 16 60

Se alquila local

500 m.2 Interesados llamar telf. 387 74 41, horas oficina.

En Badalona c/ Antonio Botey 8

Se vende tienda comestibles

por no poder atender, con pequeña vivienda y gran almacén. Buena clientela Sr. Pedreño

Pisos en Tiana

en la mejor zona de Tiana. Constan de: salón-comedor con chimenea, baño-aseo, 4 dorm. cocina-office Con piscina, zona ajardinada y parking. MAXIMAS FACILIDADES. Llamar al Tel: 398 39 39 y 301 48 99.

PISOS EN

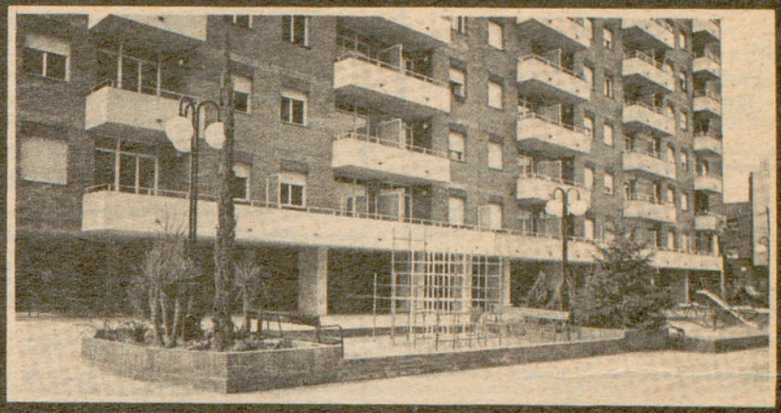

BADALONA

Avda. Lloreda, 42-44 frente C/. Vallvidrera

CONSEJEROS INMOBILIARIOS
DEPARTAMENTO DE VENTAS
SECCION PISOS

Información y venta: en la oficina situada en la propia obra. Tel. 387 06 16

Oficina central:
Avenida Príncipe de Asturias, 54
Tel. 228 86 02 - BARCELONA (12)

Al carrer Fluvià, 64 lloguem

–1 despatx de 140 m.2 aprox. a 14 mil pessetes per mes el 1.er any.
–1 despatx de 100 m.2 aprox. a 10 mil pessetes per mes, el 1.er any.
Telf. 380 05 24

PISOS

Sin contaminación. Luz, sol, vea el mar y el bosque desde su casa frente Can Solei. 4 amplios dormitorios gran cocina con armarios, comedor-living con terraza, baño, aseo, gas ciudad, amplio vestíbulo, ascensor, interfono, etc. Además, MAGNIFICAS TIENDAS. Renta limitada con excepciones de derechos reales y desgravación de rentas. CONDICIONES A CONVENIR
Telf. 389 30 67 Sr. Ramón

BADALONA

WIFREDO, 107

Entrada 300.000 Ptas.

PISOS de 4 dormitorios * Gran comedor-estar * Cocina equipada * Cuarto de baño y aseo * Terrazas

Facilidades 12 años

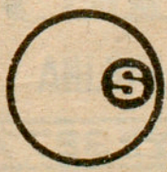

CONSEJEROS INMOBILIARIOS
DEPARTAMENTO DE VENTAS
SECCION PISOS

Delegación Badalona:
C. Wifredo, 101-103
Tel. 384 31 50

Oficina central:
Avenida Príncipe de Asturias, 54
Tel. 228 86 02 - BARCELONA (12)

Vendo ático en
Badalona
(Morera)
3 habit., magnífica terraza, de part. a part. Precio total: 3.500.000 ptas. Telf 389 22 17, a partir 8 noche

Piso en venta
Mongat, junto Tiana. 4 hab. terraza, vistas mar y montaña Tel. 384 04 36. tardes.

Por cambio residencia
VENDO PISO
en Badalona. 3 hab. salida a dos calles bonito. Precio a convenir.
Tefs: 388 22 46 y 387 32 90

Se traspasan o permutan
3 paradas de fruta y verdura
en Mercado Torner. Juntas o por separado. Interesados telf. 387-18-96

UD. PUEDE TRABAJAR EN SU CASA
Gane 9.600 ptas. semanales, tricotando sea hombre o mujer.
Le damos trabajo asegurado, le facilitamos la máquina, **enseñamos gratis,** visítenos.
Muntaner, 269, Barcelona-21
Tels. 209 45 42 y 200 91 69

Fincas Navarro
–Pisos amueblados con teléfono y televisor, en alquiler
–Pisos en venta con muchas facilidades.
–Casa planta baja en venta con facilidades.
–Se vende ático duplex con 6 dormitorios.
–Se alquila en Premiá de Mar apartamento amueblado con teléfono todo el año.
–Se vende y alquilan locales comerciales e industriales.
Razón: Sr. Navarro. Guell y Ferrer 76-1.o Badalona. Telf. 387 56 66

Se ofrece Jefe de Producción
Experiencia de 6 años como Jefe de Producción, buen conocedor de la máquina herramienta así como de la tecnología propia de mecanizado y montaje. Capaz de desarrollar el proceso operativo de la mecanización y del departamento de métodos y tiempos. Mando del personal. Interesados llamar al telf. 380 52 17.

Es traspassa
BOTIGA DE ROBA INFANTIL
per no poder atendre. Bona clientela. Prop del carrer de Mar. Interessats trucar al Tel: 389 04 32.

Se alquila SOTANO
de 45 m.2 cerca del mercado Torner. Interesados llamar al telf. 387 23 61

BUSCAMOS PLANTA BAJA
en alquiler para escuela, en zona Lloreda-Pep Ventura. Telf. 380 60 68

De particular a particular
Vendo piso
en el centro de Badalona. Llamar al telf. 389 18 42 (de 10 a 13 y de 17 a 20) y 380 05 59.

Piso en venta
Wifredo, 100. 2 millones entrada. Resto 22.000 pts. mes en 8 años. Piscina, parking, cocina americana, parquet, etc. 120 m.2 telf. 380 47 37.

Terreny en venta
a Breda 26.655 plm.2 a 35 pts/plm. Telf. 380-47-70

TREN DE LAVADO RAPIDO **BRILLANT**
ENCERADO ESPECIAL

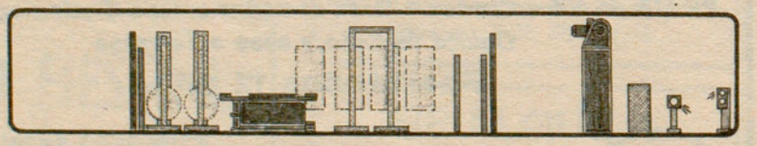

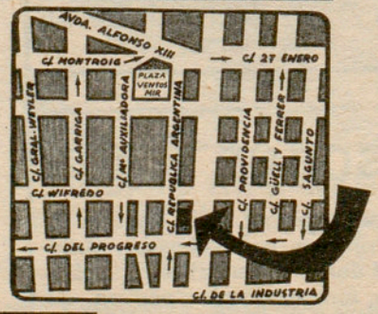

ENGRASE • CAMBIO ACEITE • VALVULINA

ROGER DE FLOR, 67 ☎ 387 78 96 **Badalona**

Pintor

pinte o empapele en cómodos plazos. Es la mejor garantía. Tel: 387 87 46.

PROFESSORA D'IDIOMES

s'ofereix per donar classes particulars de francés i alemany. Tlf. 387-55-57

Venc 600

en molt bones condicions. Perfecte de planxa. Preu a convenir. Telf. 387 36 96

Badalona

Vendo piso céntrico 126 m2., 4 hab. baño, aseo, teléfono, calefacción, cocina, completa. Todo exterior. Inmueble de sólo 4 vecinos, un piso por planta con ascensor. Precio: 5.300.000 ptas., con facilidades. Tel: 389 12 64

SE ALQUILA LOCAL

C/ Carmen. Ideal taller o almacén de 240 m2. Tel: 307 31 06, tardes.

FINCAS BELLAVISTA

Nos urgen pisos en alquiler para nuestros clientes. Máxima seriedad. Tel: 389 34 62.

Traspaso

Bar PISCIS

C/ Güell y Ferrer, 71 (junto Mercado).

Se traspasa GIMNASIO

equipado y en pleno funcionamiento de Judo, taekwon-do y D.A. Para información, de 4 a 6 tarde llamar al teléfono 384 44 81.

PINEDA DE MAR

Paseo Marítimo

Apartamentos junto playa de 1, 2, 3 dormitorios, vistas panorámicas a mar y montaña cocina con electrodomésticos, chimenea hogar, piscina, Club Social, parking, cerá mica etc.
Entrada : 100.000 ptas.
Resto: 15 años
Precios desde 800 000 ptas
Información: Telf. 329 77 33

ALELLA

Casas unifamiliares con jardín privado

Diseñadas y pensadas para vivir todo el año, junto al pueblo con todos los servicios. Muy soleadas y con magníficas vistas. Superficie construida de 190 a 230 m2. Gran comedor-estar a dos niveles, 4/5 dormitorios, 2/3 baños más aseo. Cocina completa con comedor de día, calefacción individual a gas. Garage particular. Amplias zonas comunitarias ajardinadas con: dos piscinas, tenis, frontón polideportivo, juegos infantiles, etc. y LOCAL SOCIAL con vestuarios, gimnasio, ping-pong, bar, sala de estar y vivienda porteria para vigilancia y servicios permanente.

INFORMACION EN ALELLA: Comunidad Propietarios "EL SOLELL" C/ Dr. Corbera 6 (frente Alella Vinícola), abierto todos los días incluso sábados y festivos, y en BARCELONA. Teléfono 217 83 01.

TORRES EN TIANA

SE VENDEN 4 TORRES EN CONSTRUCCION

en la mejor zona de Tiana formando conjunto residencial. Constan de: salón-comedor con chimenea-hogar, gran cocina office, 4 dorm. dobles con armarios empotrados 2 baños completos y aseos. Calefacción central a gas, garage con dos plazas, jardín individual y zona ajardinada común con piscina. La construcción es de 1.a calidad. EN CADA CASO SE ESTUDIA LA FORMA MAS CONVENIENTE DE PAGO. Llamar telf: 398 39 39, 301 48 99 y 301 49 96.

SI BUSCA PISO

VAYA

a Pompeu Fabra, 7-9. Badalona. AMPLIAS-BUENAS CONDICIONES DE PAGO.

RENTA LIMITADA

Vende.

INFINCA

Tel: 323 38 08. C. Tabañas. A.P.I.

Fauna y flora

Los buenos chicos de la Casa Gran necesitan ideas

para progresar

...supuesto que, dependa únicamente de la decisión de usted hacer que el Gas se instale en su vivienda.

O, supuesto que proyecte usted mudarse a un nuevo piso; ya que, probablemente tendrá oportunidad de escogerlo con Gas.

El Gas Canalizado, de Catalana de Gas, es comodidad y confort asegurados.

catalana de gas

Delegación en Badalona
Ignacio Iglesias, 6-8 - Teléfono 380 04 57

Agencias en:
Santa Coloma de Gramenet
Plaza Nacional, 2 - Teléfono 386 85 91
El Masnou
Barcelona, 70 - Teléfono 555 01 63

MADE IN GERMANY

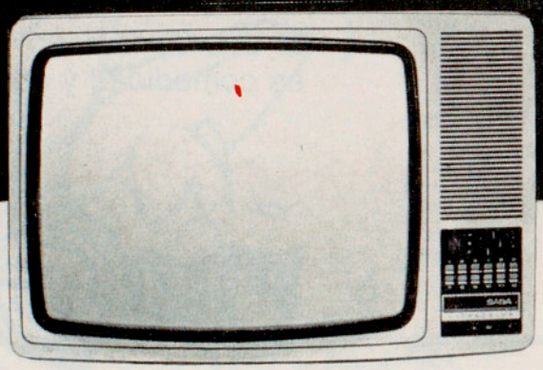

SABA Televisor d'importació.

vidal 2
IMATGE + SO

Vidal 2 Canonge Baranera, 27, al 2on. pis BADALONA Tel. 384 04 00